泰東日報

本報價目 每份小洋六分 每月洋一元一角 外城郵寄每月洋一元三角 外埠半年七元二 全年十四元

第四千四百八十九號（日刊） 每日出版二大張半共十頁 大正十二年五月二十四日 陰曆四月九日

發行人 金子平吉
編輯人 李子民
印刷人 李錫緒

發行所 泰東日報社 大連奧町五十號地
總務部 八〇九〇番 八〇九三番
編輯部 七八九一番 八〇九二番
理事室 四五二三番 八〇九一番
振替貯金口座大連一三七三番
大連郵便局私設函第五五號

格言

▲天下事。當以天下心出之。（左宗棠）
▲惟英雄能識英雄。（佐治）
▲百慮而後斷。斷則必行。（毛奇）
▲治身莫若正。養心莫若靜。（黃寶棠）
▲人各死於其職。（納爾遜）

刊例 告白 每日每行五號字十三字起碼一日一元 登特別地位者價目另議

論說

匪案聲中之一片權利聲（大拙）

自津浦路發生大刼案以來。擧國驚心。群焉惶駭。引起友邦干涉。牽及國際問題。居今視之。官匪會議。既已決裂。其危險景況。寔尤有不可言喻者。然而究其原因所在。交通當局有負其責。地方官長有失其職。交通當局固無論矣。惟今之地方長官。爭權奪利。營私利己。爭黨見也。鬧意氣也。任令境內土匪横行。搶刼閭閻。平日小民之受其害者。固非注意。尋致碍及交通。綁掠外僑。而始知責任之所在。罪跡之所不容掩矣。此吾人之對於此次津浦路之大刼案。而有以歸咎於當今地方官長者也。

閆山東一省。自近年以來。幾已遍地皆匪。而山東軍民兩長官。又復時鬧意氣。時爭利權。田則欲置財政廳於己部下。庶足任意取攜。熊則暗令財政廳長不發軍餉。以相抵抗。對於地方治安。督軍則諉爲省長責任。省長則諉爲督軍職守。互相推諉。互相抵制。以致負責無人。匪患日深。吾人沃聞之者屢矣。是故津浦路匪禍之發生。非意外之擧。實亦意中應有之事也。爲之軍民長官者。其肉豈足食乎。

然而對於此事。擧國朝野上下。正在痛心之際。正在營救之間。而乃竟有王承斌運動長魯之消息。復有曹銳回直省長之事實。夫以津浦路匪禍。既出於山東臨城境內。則山東爲之地方官長者。當然罪不容赦。免去職分。以明其罪耳。惟此多事之時。多匪之地。繼於其後者。雖不無望而却步之憂慮。抑亦不能惟恐求之不得者焉。在王承斌。其亦果具有剿匪之能力耶。抑肯負此肅清地面之責任耶。如有勦匪能力。即肯負此肅清地面責任。則亦當思兎死狐悲。物傷其類。夬田中玉者。非與王氏爲軍閥一體之人耶。田氏如倒。即不能爲之憫恤其情。有感於中。抑亦不能趁火打刼。幸災樂禍。乃反以爲適有此等重大案件之發生。則即己之得位得地之機會。此人人皆有貪權貪利之思想。而無負職負職之考慮。以致國內治安之有所不保。而天下遂從此擾攘日甚矣。

而或者曰。田中玉之欲去職。究猶有知恥之心焉。而王承斌之欲督魯。抑又有機會之可乘焉。然如曹錕者。與佩孚者。對於臨城匪案。非與田中玉有負同等之責任焉。非與田中玉應受同等之處分焉。而乃不能明罪於天下。乃反洋洋自得。而其責任所在。請求辭職以告若無事。一則近方運動總統。積極進行。一則迷信武力統一。仍再逞其干戈。對於臨城匪案。似非與己有關係者。人謂叔寶無心肝。吾謂曹吳之無心肝。乃猶有甚於叔寶者焉。夫亦奚得有爲他人尤者。嗚呼。余聞此言。余心欲裂矣。

命令

五月二十日

劉世燏晉給二等大綬寶光嘉禾章馬延喜晉給二等大綬嘉禾章齡學銓倪道炯均給予三等嘉禾章倪道煌盧元琛均晉給三等嘉禾章吳庚鑫楊程祖李光鑅鄒秉彝張超均給予四等嘉禾章此令▲張家騏給予二等寶光嘉禾章謝震王馥祚均晉給四等嘉禾章此令▲馬古芴晉給二等嘉禾章黃中砥崧年晉給四等嘉禾章此令

英議院討論英俄交涉

路易佐治贊成現政府政策

倫敦五月十五日電、蘇俄商務委員克拉莘、今日在英下院特別外賓旁聽席聆聽議場辯論、關於麥多諾氏、提出減少外部投票額案、所發生之問題、據麥多諾氏所要求、英國既已承認俄皇政府於前

亦當承認蘇俄政府

於後、英國議中斥責之詞、諒均不確、既發生外交關係、自應由外交手續處置之、關英政府委員麥克尼宣稱、蘇俄政府公文對於各點、悉欠圓滿、至於俄國人民、未嘗友誼之說、尤屬失實、麥氏業已極端否認、並提及歐戰時俄人奮勇救援巴黎、曾受各種犧牲、又云英人並其遵守實行、麥克尼氏請國會容納其所聲明關於宣傳證據判、冀可得一種諒解、以了決完全不可靠之詞、又宣稱、處一切、工黨議員發言云、觀麥克尼所宣言、關於外相柯遜願與克拉莘晤會及期限或將延長之擧、工黨議員深深以建議目的之第一步、業經達到、諒不至發生異議、倘政府今後又表示仍擬與俄國於叛亂情形、英僑無辜誤被監禁者、於德維生哈爾丁兩外人、至少尙有百十六人、

蘇俄政府之答覆

對漁船問題、亦屬不甚滿意、蓋其既無賠償損失、而對將來又無保證、至關所擬會議之事、恐英政府不能與其集議談判、恐臨時或又提出對案、麥克尼氏末稱外相柯遜之克拉氏若欲與謁談、亦願與渠聚會、現須延長時間、俾克拉莘氏得與莫斯科磋商一切、但無論如何若非依照英人所要求、當不能使英人滿意云云、路易佐治氏贊成英政府政策、但勸告政府利用時機其談判一切、並請政府當體察今日、

世界之形勢極爲危急

不可稍爲蠢動、

亞斯奎氏贊成路易佐治所主張、並敦促與克拉莘氏切實談判決裂、則工黨當即重申非議、議場宜告閉會之際、突然發生辯論、社會共產黨議員鈕博爾氏、迭行擾亂秩序、當經追令退出議場、鈕議員不肯離席、旋即提議令其暫時避席、當經以三百票對八十八票通過云、

癸亥春秋

人民何辜（倜躬）

▲老洋人以一悍匪。騷擾豫魯各地。洛陽將軍。不惟不加以懲創。更復優予收容。編爲師旅。已屬不是。▲乃既收之後。不圖其野性。不整其軍紀。不督其保民。縱之。聽之。放之。任之。殺人放火。意不過問。▲沈鴻英禍粵未成。使吳心中尙有人民之念者。正宜有所改悔。詎竟遣毫無良心之老洋人所部往援。於是而大掠漢口。而焚燬搶掠九江。致使哀哀烝黎。轉死流離。日在風聲鶴唳之中。▲夫政見不同。與人民何與。何必出此禍害人民之擧乎。是則不啻自供承招、第以殺戮人民爲快意也。嗚呼。人民何辜。遭此毒手。吾人論此。不禁爲人民一哭。

安東實業銀行儲蓄部廣告

啓者本行儲蓄存款日臻發達如利息之優厚手續之便利久蒙各界歡迎毋庸贅述近來增辦有獎儲蓄尤有興趣每月儲洋拾二元或六元或三元即每月有二千元或一千元或五百元得獎之希望如不中獎屆期尙可加利還本現在第四次開獎日期定於六月一日即陰歷四月十七日仍在元寶山前圖書館樓上當衆擧行凡已認儲者務須於開獎期前分別交款以免失去得獎權利茲訂定外埠代理規則如願爲代理者並優給報酬代理詳章函索即奉此佈

東邊實業銀行啓

安利英行

啓者本行專辦出進口貨物出口大宗豬鬃馬尾皮張糧石進口漂布泰西緞口絨花布月光紗紕絨綫毯肥皂斧牌三星白蘭地酒牛頭靛油各色顏料西洋鉛粉以及各種機器電機電料麻袋各種西洋軸線等類並代理水火險事宜如蒙惠顧請駕臨敝行或函詢可也

本行地址在永世街 中國帳房 洋帳房 長電話一千零九十一號 四百十八號

茲將各處分行列左

總行 倫敦
分行 紐約 上海 香港 漢口 重慶 廣州 天津 奉天 各商埠均有代理

華嘉保險公司賠償快捷

啓者日前慶昇舞台失愼波及敝號房屋幸在華嘉公司保有火險當蒙査實如數照賠足見該公司信用素孚辦事公道特此鳴謝

安東 泰和福

先施保險公司賠款眞快

啓者日前慶昇舞台失愼鄙人房屋亦遭殃及幸早在先施公司保有火險當蒙查明如數賠償足見該公司信用可靠辦事公道宜乎有口皆碑也特此登報以表謝忱

安東 林恪忱

英國通用電器公司遷居廣告

謹啓者敝行因須磨町稍狹不敷應用今移居丹後町和記洋行東鄰新築三層樓一堵久蒙各處光顧感激莫名今由倫敦運來自製各種電器以備惠顧者採用無任歡迎之至價目格外從廉自製各種大量生電機各種轉電機又名電滾電車電梯電器應用品以及各種燈砲電報電話機器各種應用品俱全鋼材部英國賽非爾地方三德生兄弟鋼廠精裝各種風鋼鑛山用鐵工廠用各種水鋼各種切錢鋸切木鋸各刃器品俱全

代理部 美國精製皮帶各種鶴印耐水皮帶牛皮印各種皮帶各種線帶各種膠皮帶

東洋總分行 上海寧波路二號地

總行倫敦大連分行 英人 總辦敦納 華人 班事 歧仔

特製新藥六種

奉天省 安東縣 興隆前街 亞洲藥房

開胃 消食片 澎悶漲飽 消化不良
花柳 清血丸（主）頑毒入骨 楊梅未發
韓氏 止咳藥片
韓氏 止咳葯水 遠年近得 一切咳嗽
復疹 化積丹（治）食痞寒氣 水癪蛔虫
熱退 傷風散 傷風發熱 時疫流行

醫士 韓捷三

以上新藥六種倘有辦代理者予以優厚盆利藥樣簡章函索即寄

泰合順織布工廠

敬啓者敝工廠所織一枝桃牌粗布係聘著名技師揀選上等棉紗色潔線勻堅固耐久夙爲各主顧所推許乃創銷日廣竟有無恥奸徒冒牌充售非但有碍敝工廠之名譽且有負惠顧諸君之雅意今已查明眞相本擬嚴重追糾因顧全同業交誼彼方名譽暫從隱惡之義以開自新之路然名牌易混淆實際却可分辨敝廠之貨布面較寬尺碼較長且麻簾包皮兩端印有一枝桃圖爲記無此圖祗有一枝桃三字者則係假冒此中眞僞最易辨明恐久而不察此假將亂眞故除呈請營口縣立案嚴禁仿假冒外特此登報聲明惠顧諸君幸祈注意至此後敝廠更當力研究力求精美以酬熟心國貨諸公之盛意焉

營口 泰合順織布工廠

談相啓事

談相一事雖係小道然談言微中者亦頗不乏此道雖未深造亦略窺門徑向在京津爲人談相者回奉寓大西門裡鼎昌賓館十二號房間如有官紳士商宦門淑媛如願談相者請移玉面談禍福直言與市間流士不同非予大言請面試之特啓

奉天大西門裏鼎昌賓館內 童好古啓

仁濟醫院

內外科 花柳科
產科 婦人科
小兒科 眼科
醫師 陳章哲
產婆 陳李氏
大連小崗子東關街電車站前
電話 六七九九 三〇七九番

經理櫻花啤酒汽水廣告

有欲代理者請到敝號接洽

櫻花啤酒及汽水爲鈴木商店創設之帝國啤酒會社所釀造已閱十六星霜矣每年銷售數十萬箱向聘德國技師監製品質純良馥郁適口營養心神衛生洵舶來品之上者其總工廠設在門司中外各大商埠均有經銷處雖數已逾千百計尤以南方數省及南洋華僑爲最夥鄙號應各界之需求特與商訂契約爲大連華總經理處所有關東州內及山東北部沿海各城鎭鄉區歸鄙號獨有之行銷權凡指定銷行區域富商巨賈有欲担任代理或零售批發者不拘多寡請來鄙號接洽或來函訂均可倘蒙惠顧無任歡迎之隨此佈告

櫻花啤酒總經理處 益泰祥 主人遲子祥啓
大連市東鄉町 電話六六五一 長五二四一 五七六六番

大東酒家 中西菜店啓事 和記

敬啓者敝菜店營業多年荷蒙各界光顧無任感激茲特重新改組擇於舊歷三月十八日開張仍就地址三層樓房內外重新修理油漆煥然一新非惟清雅且較前另有可觀並由京滬聘來著名廚師主司烹調預備京蘇筵席西洋大菜以及鷄素燒遂意便酌使役慇懃周到以博顧客之歡心伏乞紳商各界諸君倍加惠顧則敝不勝翹盼無任歡迎之至特此謹啓

大連浪速町ヶ區三十二番地 電話五四六六番 主人初洪三

帝國保險賠欵迅速

啓者小崗子北岡仁街十五番地安惠西棧所有貨物向經高君紹周介紹在帝國火災保險株式會社承保火險不幸於本月十五日午后五時後屋倉庫失愼燒損貨物若干當經帝國會社查明即按照保價如數賠償毫無虧損足徵帝國會社信用卓著賠欵認眞之餘特此登報申謝

大連市信濃町五十一號地 安惠棧主人 許億年謹啓

弗石廉價出售

逕啓者敝號礦山在蓋平南沙台村後山產出者中國名曰弗石西洋名曰螢石賜顧者請移玉敝礦面議或通函磋商均可價値格外從廉謹此

奉天 大東關疊道東依家胡同 聚義利
大連 紀伊町二十七番地 聚義利
蓋平 南鹽家屯驛前 聚義利
本號主人謹啓

新文化第四期已出版

要目

時事評論……傅西河
杜少陵的文藝……汪楚翹
德國革命之回顧……黎明
治外法權撤廢之前途……趙猷伯
釋莊的我見……胡淵如
社會與個人……朱枕薪
其餘小說雜俎項目繁多不及備載

定價 每月一冊大洋三角 現小洋三毛五 全年十二冊現大洋三元 小洋三元五

發行所 大連市外嶺前屯文化台 新文化社
總經售處 大連浪速町一丁目十三番地 大中印書館

廉價出售

品名 絨蛤花皮 繩扣邊袍

本號採辦各色毛絲絨線專供中外婦女手工材料如有主顧來鄙號批發無不歡迎之至此外並代理新式各種蛤扣子及中外大皮袍均廉價出售

大連市伊勢町 毛系商 佐井田洋行
電話二二〇八番 七九七一番 振替口座大連九九五番

東亞電訊

土匪頭目之談話（上海）

土匪頭目孫美瑤語某英文報記者云此次匪徒行動惟欲改革國家現狀而已非敢行不義如非政府發表廢督裁兵整理財政以及將來對於軍隊之方針則人票決不釋放我等此種正當行動幷無受外國干涉之理如達到吾人目的則匪徒改編正式軍隊一事吾人亦決不固執云云並聞匪徒之數約三千名內外其中有留英學生等具有眼光之士亦在不少云

黎總統表示退意（北京）

黎總統向參衆兩院議長表示引退之意思

吳田兩氏之入京（北京）

吳交長田魯督於念一日晚入京

外交團又開會議（北京）

外交團又開會議結果催促外交部從速救出被擄外人

日政府之拒絕磋商（東京）

後藤昨謁加藤總理報告對越飛協議之經過與所有往來文牘遞交加藤政府機構磋商與否尚屬不明

念一日之對閩令（北京）

大總統命令裁撤建安護軍使泉永鎮守使以王永泉兼任汀永護軍使周蔭人爲閩北護軍使念一日發表

東南之軍事會議（上海）

盧永祥以閩局變勢不日開軍事會議籌議防務何豐林已派副官長孫新鈞赴浙與議

豫東土匪亦起事（上海）

豫東現有大股土匪聚集將出何等之舉動

美僑請直接交涉（上海）

此間外人以土匪要求條件以念二下午六時爲限期並官軍已開始攻擊深恐被擄外人或遭危險美商會向美公使電請云官匪妥協已歸失敗請我公使直接與匪接洽或調動外國軍隊救出外人爲盼云云

極東運動會第二日（大阪）

極東運動競賽大會第二日（念二）成績日本共得六十一點六分比國五十一點二分中國二點二分

日本軍縮最後一批（東京）

日本陸軍省擬定八月中旬實行最後縮減軍備裁撤將校一千三百五十名

日本現在米穀調查（東京）

農商務省發表調查五月一日現在米穀三千二百七十萬二千三百四十三石較之昨年度約少三萬一千九百七十二石

（以上五月二十三日早後到）

對匪之和平辦法（北京）

吳交長田魯督於念二日在閣議報告關於與匪交涉之經過幷關於應付策討議結果決定先由總統下一指令以和平手段有使匪徒俾於軟化救出人票如無効果時則行討伐聞田督於念三日由京南下又各國公使對於政府此種方針似不替同之意

黎望改選總統耶（北京）

黎總統於念二日通告參衆兩院希望組織選舉總統會實行選舉云

日俄交涉漁業問題（東京）

關于日俄漁業問題非公式交涉稍告妥協聞日政府擬任命後藤爲全權代表特派往莫斯科開始正式交涉云

土匪敗後竄入山中（北京）

念一日官軍攻擊臨城土匪土匪死者三名傷者若干名幷擄人票竄入山中該案交涉愈陷困難

（以上五月二十三日晚後到）

歐美電訊

美國出兵之警報（華盛頓）

陸軍卿哲維氏決定調駐菲島軍隊派遣中國經向菲島軍事當局電命並有將派海軍赴華之說

英國之新任首相（倫敦）

財政大臣包爾溫於念二日奉命就任總揆

（以上五月二十三日早後到）

中日電話借款之交涉

有加借二千萬說

據大阪朝日新聞東京電話云、中日實業公司對交通部之電話之借款一千萬元、民國十年十一月十七日已屆償還之期、而滯納利息亦達二百萬元之鉅、於目下赴北京中之中日實業公司副總裁高木陸郎氏、曾極力與中國政府交涉、交涉結果、已得多少整理端倪、世間所謂該借款係於本年四月末日限滿、並要求管理中國全國官辦電話、以及担保更有中國有線電報之第二項担保權等等風說、全非事實、該借款合同之內容、計（一）金額一千萬元、（二）合同日期民國七年十一月十七日（三）期限三年、（四）担保全國官辦（交通部）電話之全部財產、全部收入、及其營業權、（五）附屬條件實業公司（中日）今後關於中國電話借款、有優先權、查該借款金額一千萬元、業已交付中國政府、其中一部、已用於向住友製線所購求電線、其餘即皆利用於行政經費、上述之擔保條件、於中日實業公司、誠非常有利、然亦不能直即押收中國之電話、因此有主張不如於確立交通部電話特別會計及於嚴重監督條件之下、更應允借款二千萬元、以促發達中國之電話事業、於彼此均屬有益者云云、

汪張兩氏歡迎會席上 賓主雙方之偉言讜論

二十一日午後六時本埠中日紳商假座泰東樓歡迎張溥泉汪精衛兩氏席間賓主方面皆有極鄭重之演說茲錄之以餉閱者

李子明致歡迎詞

今日適張汪兩先生過連本擬背備盛饌招引酌妓爲兩先生洗塵然久聞兩先生素志從儉力主廢娼於以未敢冒犯畧俱疏酌以尊重兩先生之清正人格乃蒙不棄至爲欣幸兩先生爲手造民國之人對於民國之關心當然眞切敢祈對於時勢問題有所賜教爲幸

張溥泉答詞

今天兄弟與汪先生到連蒙諸位優渥之待遇又蒙李先生之過奬且謂日慚愧兄弟對於國家本無所貢獻過顧從士君子之後以爲國民分子之天職而已適間承李先生之問自思座中諸位既系賢明優秀之士殊無需兄弟再喋喋之必要僅依常日之留意所觀察了了於心者以述之回憶吾等自造成民國以來已十二年於茲人民之生靈荼炭無歲或息而今又因黨閥之跋扈反將國家弄得七零八落然考察國民個人實大有進步可觀是吾人對於民國前途猶不宜灰心之處也既不宜灰心則當思有以救之之術夫我國國民有一自尊自大之性不承認科學爲應研究追求之事不知造成今日之文明與促進將來之文明者惟科學是賴 去年兄弟 奉中山先生之委在洛陽會晤吳佩孚時兄弟對於吳氏之爲人留意觀測故敢斷言其將來必不免於失敗吳氏個人固有可欽佩之點若不擁妾不吸烟不打牌皆是然彼之不信科學迷信古法此吾人不能不爲之惜且足証其必不免於失敗者且迷信之風至今猶流行於國中於吾國之進化上亦寔有妨碍此吾國民所應力改者如商界對於國家亦決不應坐視亦須負有救濟國家之使命也

汪精衛答詞

當同路丹市君過此承諸君之招待已屬感佩無既現又同張溥泉先生爲此又擾郇厨愧甚中華民國成立之初犧牲幾許人之頭顱熱血所以未能使底於平定者祇緣爲帝與上之要求表面上之要求者何先統一後裁兵是也先統一固也而後裁兵不嘗授人以刀柄然後即以其人之刀加諸其人之身故孫先 生此時之 主張爲先裁兵後統一更有進者大連華人受外洋之智識與華僑同而所感受之國家的現況與痛苦較諸華僑爲深故深望國人即以所知者自謀維護此則鄙人所深望者也歡宴之餘並以道謝云云言時情詞懇切誠忱流露言表大有華人不自振如此國家何之概云

本社金子社長演說

今天晚爲中華民國名士汪張兩先生歡迎會敝人異常欣喜但日人因另有宴會來的稍晚對於中國人非常抱歉敝人刪處奔走異常忙碌又極倉卒亦深感愧兩位先生事業當爲諸位所知無待贅述而張先生燕人汪先生粤人皆愛國之士對於國家多所盡力道德學識文章不僅華人欽佩即日人亦極欽佩兩位當前清時代爲革命事業犧牲一切我等相知已廿年兩位與孫文先生黃克强先生盡力二十餘年造作民國實更有進者張汪兩先生人格對於名利皆漠視之以年齡論只此二人最少孫先生所以爲孫先生手無寸鐵能成功者以張汪兩先生在也汪先生兩年來與奉有所接洽不過欲計劃成功張先生與余友爲十八年之久爲國奔走今日相會不能不歡迎也且兩先生不僅在日留學尤在法留學兩先生演說信爲金石今汪先生演說孫先生以先裁兵後統一爲詞更非孫先生不啻語此不配語此也今汪張兩先生以簡淨頭腦演說爲此非但華人宜了然於此之人道主義即在世界亦所當了然也初日本以兩次之對於中國俄國戰爭實以中俄皆係帝國每欲審行其帝國主義故日本爲保國之主義則始不得不有兩次之用兵現世界潮流一變故日本今日亦宗旨一變而願中日之間共進文明也深望兩國人共勉之

張溥泉演說

敝人等當起義革命之初本爲種族之革命主義是以日本人士中之有識者多願犧牲生命財產情甘加入効勞相助而從軍流血者尤不乏人此實因承前明治末以來即有此等歷史之關係也成功黃黎洲諸氏皆受日人相助如鄭故吾國之所以成爲民國者日人居功頗多再若袁世凱稱帝之際日本方面極力反對得使民國未滅於當日者亦日人贊助之功也就以上兩端而論吾國與日本之關係實爲歷史的關係所當銘感千古而不能一日忘者最近六年來敝人未嘗得目睹日本國內之情形但聞歸客之談與其他消息聆知日本近來之方針改變在東三省之華人或因地位上之關係有不得不容客氣者而日本與東三省華人之感情實能影響中國全局此次對於二十一條問題日本方面極輕視中國內地之舉動但其舉動無論爲眞爲僞爲可輕視時爲不成立的既有其事實則即不可忽略必思有以解決之此吾所以期望日本方面應自動的廢棄二十一條契約也況二十一條在今日已成爲一種看板日本若堅持到底則權利之處必不如設法處置二十一條以買中國方面之歡心爲愈也云云

大連新聞

銀行合併之會議

奉天遼東大連滿洲商業四銀行合併一節已定於本月二十八日四銀行同開股東總會表決實行前日各銀行先召請百株以上之股東先開會討議一切辦法準備於開總會時宣布云 光

程醫知報有恩人

西崗永樂街三十八番地千芝堂醫士程海亭爲人忠厚於事認眞當貧賤時曾受前大連市役所事務員劉鳳閣之體卹藉得懸壺連演醫疾濟人劉未嘗望其有報也不意劉忽由月初患加氣傷寒之惡症周身痛腫頭目暈眩氣息不靈百方醫治終未輕減迨十餘日被程聞知慨然前往見劉已不辨故舊奄奄垂斃於是日夜侍疾劉側親爲調藥一手醫治不稍厭煩卒奏起死回生之功一飯報千金之德如程某者不亦君子乎

常磐橋下之
綠木清溪

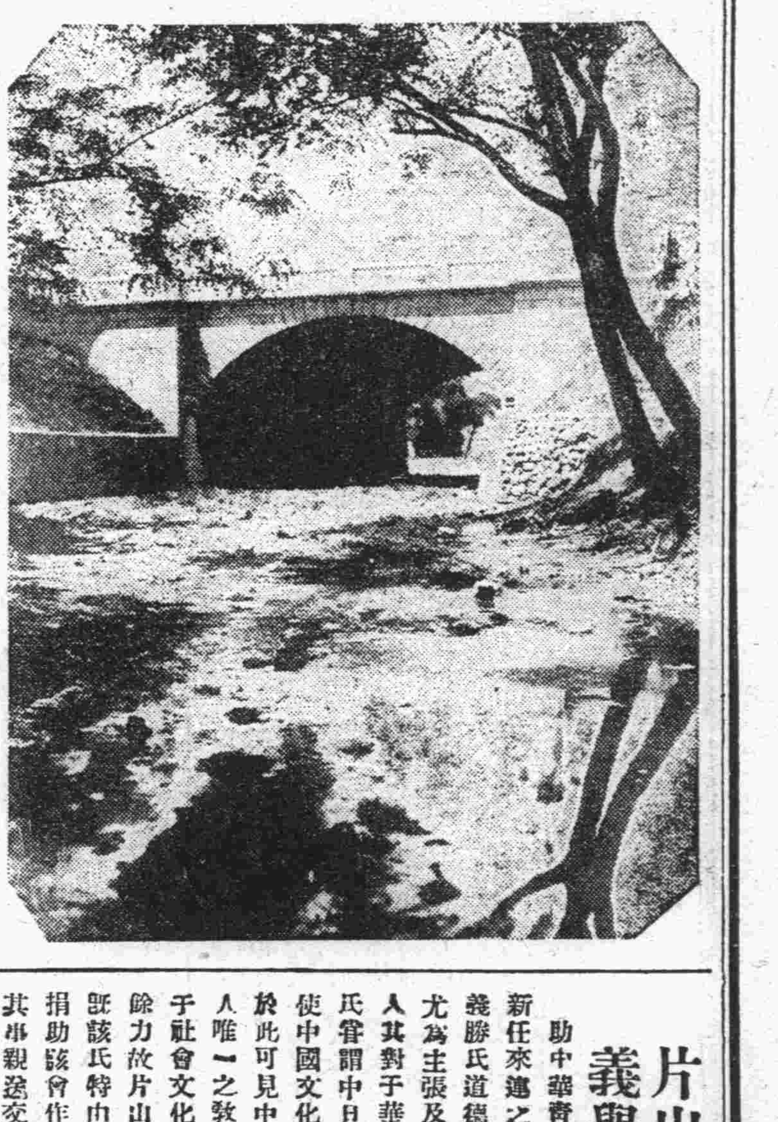

農穀有豐收之望

本春大連管內自各色農穀播種以來風調雨順芽苗生長良好今後氣候如無激變則定有豐收之望他若水稻較往年遲延十日許於本月十日前後下種而本年水田之面積又增拓甚廣云

橫領犯潛逃無踪

二十二日午后一時許市內能登町ム區二十番地苦力頭徐德修之苦力陳文換由若狹町工區二十番地佐藤萬作處將前記徐德修應得之金百圓冒領潛逃大連警務署本諸近江町派出所小原巡査之報告認爲橫領犯人目下正在查拏之中云

東拓減利與一般銀行之比較

東拓會社定自六月一日起改正放款規則將從來一分二釐之利率落至一分或一分一釐惟對於已放出者似乎仍按舊章計算要之即一分二釐亦甚有補於當今之財界東拓之放款利率在大連爲一分一釐在沿線有一分二三釐之高然以普通商業銀較之其利率返覺低輕據大連商業會議所上年九月末之調查大連各銀行之不動放款利率如左（按百圓日計）

		最高	最低
鮮銀	金	三、四分	二、八分
正金	金	二、七分	二、七分
	銀	二、五分	二、五分
龍口	金	三、五分	三、二分
	銀	三、三分	三、〇分
正隆	金	三、五分	三、三分
大連	金	三、七分	三、二分

東拓在沿線最低者爲一分二釐考之大連各銀行之放款利率以大連銀行之三錢七釐爲最高以正金銀行之二錢七釐爲最低如將正金之日步二錢七釐以年步換算之則僅爲九釐七毫五絲以東拓之最低一分二釐較之其利率誠爲低輕東拓即再落一厘亦未能與匹 加之東拓 放款總額（上年九月末現在）爲四千七百餘萬圓普通銀行爲六千九百二十三萬餘圓普通爲六千九百二十三元萬是以放款額論之普通銀行又超過東拓二千餘萬元然自東拓減利之後則外債必入滿洲故金利低落誠財界之絕好現象也

大連與海軍紀念

大連市擬於二十七日午前十時由大和旅館舉辦海軍紀念日祝賀會欲出席者可於二十五日以前報告市役所庶務課（電四〇〇四番）云

滿鐵舉行社員表彰式

滿鐵昨二十三日午前九時半於本社會議室內舉行模範社員與十五年勤續社員之表彰式在表彰狀授與之後更有川村社長之訓示當日受表彰者如左

◎模範社員十年度日本人五名華人三名十一年度日本人四名華人二名

◎十五年勤續者十年度日本人千二百六名華人二百十名十一年度日本人四百五十六名華人百十六名

片山理事之招宴

滿洲駐在之鮮銀新任理事片山義勝博士招待大連官民百五十名於二十二日夜由大和旅館開催披露宴席間以片山理事有助興之諧談故川村滿鐵社長更出以巧語表謝主客交歡頗極盛況至九時始散云

電車均一制度不能認爲有望

滿鐵自本月二十日已將電車之等級實行撤廢而懸案中之車費均一制度問題尚未履行最近自有興業部長更調及等級撤廢實施之說傳來而沙河口居民代表者即刻拜訪貝瀨興業部長據云目下建築中之沙河口滿鐵代用宿舍約六百戶本年十月即可竣工待彼時社員移住之後而始實施懸案中之均一制度則滿鐵祇圖社員之利益者也果爾對於社外之人不無不足之點云云但滿鐵之施設改善在和田興業部長時代業已告一段落而車費均一制度未有若何主張現下關於改修車體建築複線均需相當之費用且均一制度未能實施不獨沙河口線爲然除星之浦線外各方面一致此案如歸事實是收入減少而支出增多兩相犧牲誠爲滿鐵所難忍受故均一之制劃下不能遽認爲有絕大之希望云

片山理事之義舉

助中華青年會教育金百圓

新任來連之朝鮮銀行理事片山義勝氏道德學問爲當世知名而尤爲主張及實行中日親善之一人其對于華人教育尤別具熱心氏嘗謂中日親善之第一步則先使中國文化提高其主張之正大於此可見中華青年會爲大連華人唯一之教育機關成立以來關于社會文化事業推行提倡不遺餘力故片山氏對該會特別同情該氏特由私人方面出金百圓捐助該會作爲臨時經費並鄭重其事親送交該會長執收並對該會表示將來之希望聞該會對該氏一番之誠懇厚意表示非常感謝云

大連新聞新舊社長披露宴

大連新聞社長立川雲平氏隱退後和田敬三氏即繼就任兩氏定於本月二十四日午后六時由扇芳亭招請各新聞通信社有關係者及其他人士開一新舊披露宴云

擬設東三省分行

哈爾濱東三省銀行總辦劉海泉爲擴張營業流通三省金融起見近特聘請于喜亭氏爲大連辦事處主任寓在市內福順厚辦理創設大連分行事宜茲正赶辦請願書預備向關東廳請領許可云 光

兩商會擬改規章

大連小崗兩公議會原係華商自立之機關其一切規章由衆商協議釐定自由開會不受何方約束近聞大連民政署擬將該兩會之規章仿照大連商業會議所重行改訂凡開會議事須先行報明一切會規簿記均與會議所無異衆商甚覺困難云 光

商品市場之起色

大連商品信託物市場從前因奉直再戰之謠傳大受影響每日僅成綿絲一二百件極形蕭索近日來時局平穩謠言亦息各地綿絲商之交易亦漸見活動故商品市場每日又成綿絲五六百件麻袋數十萬云 光

天氣豫報

二十四日 南風或西風晴

（大連前日氣溫）攝氏 最高二四、五 最低一四、三

花柳 良藥

哈郎淸血丸

說花柳病之原因

速治之妙法 以及其丸藥

花柳之病人皆畏懼而厭惡之 然此患乃在逍遙快樂之境 而得之者 其毒也人人明知而故犯 雖有敎育法不能阻之 雖有巡警力不能制之 其情念一起自己也不能禁 情念之勢頗强 不可不爲之謹愼 倘有不幸而遭花柳之毒 亦須力求治理驅逐其毒根之方法 不然小則傷及其身 大則難得子息 豈不是爲人在世之最恨事乎 特是世間雖有靈丹妙藥 也恐不能除去其毒 毒根不去其毒無論何時必發 倘于未發之前 雖有名醫也不能診定其毒聚于何處 如患白濁之病時有止而復發 其他之花柳症乃侵入骨髓 故不易發 發時甚苦或得妙藥暫時得治也恐爲再發 予今將其受了花柳毒病之情形 細述於下 一是白濁如不治之必然流之不止 其最甚者 乃是見血點混在其中 然後成赤濁(卽血淋也) 一是花柳毒病 雖已受染其毒而不卽發 或先見脫落毛髮 或失聲音 或患咽喉 或生痔瘡 或見身體困倦 或失去記憶力 以致座立不安 辨細少之事 而無耐久力 時見頭重眼朦之苦 飲食無味自己也不知其妙今幸有德國醫學博士哈郎氏於學理上實驗力求花柳毒之原因 指定醫家最爲尊重 能驅逐其毒根之藥配合爲丸 以供愛遊諸君之採買 該丸名之曰哈郎大醫生 **哈郎淸血丸** 按哈郎氏當說出花柳之毒之原因之時實爲驚動醫學界之偉人也 此哈郎淸血丸專除花柳淋濁之毒其不論男女可服用 輕患者服十天 重患者連服四十天 毒根卽立退去永不復發 然服此丸藥之時 務宜時時更換衣服 以溫水力洗其患處 外則求潔其身內則連服此丸自然安枕無憂 豈不是最妙無二乎 凡愛遊諸君 請勿等閑視之放心早購哈郎大醫生哈郎淸血丸 不獨可保身體 無患其一家亦必慶幸矣 藥價大盒洋二元 每六盒洋十一元 小盒洋一元二角 每六盒洋六元五角 各地藥房均有經售 發賣本舖 順和公司製藥廠

經理所 漢口湖北街思明堂藥房 南昌洗馬池五洲藥房 北京東單牌樓東亞公司 天津鍋店街葆記藥房 上海福建路貞豐號 大連浪速町貢藥公司

註冊商標

愛膚膏

頑癬 脚氣 皮膚病 一盒保好

健膚良藥愛膚膏專治 頑癬 脚氣足爛 陰囊頑癬 金錢癬 牛皮癬 疥癬 鵝掌風 濕疹 凍瘡 火傷 創傷 擦傷 胼胝(生雞眼) 陰毛虱 毒蟲咬傷 酒刺 粉刺 面皰 雀斑汗疹 丹毒 潰瘍 陰部痒疹 陰部潰瘍 口瘡 耳瘡 頭瘡 糟鼻子 鼻瘡 細疹 剃刀瘡 胎毒瘡 肛門瘡 瘡痔 此外皮膚諸症一搽立好効驗如神

藥價 大盒大洋一元 中盒大洋五角 小盒大洋三角 發售所 順和公司藥房

如患腦疲夜少安睡晨興乏力頭暈等症

宜服用韋廉士醫生紅色補丸以療治之

閣下如患夜少安睡或睡不成寐等患則晨興難以早起日間難于從公其故乃因用腦力過度所致或因血薄氣衰不足以滋養腦筋足見閣下之身體因而衰殘矣若因循不治恐日久漸々加重難以醫治補救方法首推韋廉士大醫生紅色補丸蓋是丸具有補血健腦之奇功一經服用是丸能使身體日漸改變反弱爲强因所生之新血能令週身從新宛如再造新人也服後自必食甘睡寧日漸强壯矣卽如湖北武昌三一中學校朱繼昌先生者乃是治愈者之一份子也其來函云鄙人於民國初年從公政界因積勞瘦弱得夜不成寐之症已未以後[illegible]職學校科日繁精神疲倦夜則心煩驚悸晨則目眩頭暈種種虛象不一而足服食參燕數月毫無效果偶因同事、友人勸購貴局紅色補丸半打服未過半覺精神健旺飲食大增再爲續服則虛弱諸象已除夜亦安寢客歲初冬因痢後失調復感寒疾體弱殘甚醫藥未能奏效因憶前事仍購紅色補丸服之豁然病去精神充裕一切起居飲食均復原狀是此丸功力偉大勝中國之參苓補品多矣用特介紹國人凡患操勞過度病後失調及種種虛弱之症者試服紅色補丸必能奏效神速也書此鳴謝韋廉士大醫生紅色補丸乃是天下馳名專治 腦筋衰殘 少年斲傷 血薄氣衰 胃不消化 瘋濕骨痛 筋系刺痛 皮膚諸恙之聖品對於婦科各症尤爲神效凡經售西藥者均有出售或直向上海江西路六十號韋廉士醫生藥局函購每一瓶中國大洋一元五角每六瓶八元郵力在內

朱繼昌君 由韋廉士大醫生紅色補丸治愈腦筋衰殘精神疲倦以及腎虧各症

衛生常識奉送 如欲索取即須寄一明信片至以上地址原班郵送一本可也

此孩曾患積食不化之症

服用嬰孩自已藥片得獲全愈

浙江永嘉商會會長唐庚先生係浙江溫州府人也其來函云鄙人第三子前者體質羸弱時多病撈撈厥原因皆由其母過于溺愛凡菓餌之屬任其恣食以致常患食積氣阻消化不良等症且面黃飢瘦弱不禁風雖延醫服藥終難除根及試服嬰孩自已藥片三片一次服後卽見功力連服二瓶不但諸病悉除且能面色轉爲紅潤體貌豐偉先後竟若兩人矣

嬰孩自已藥片乃是英國通用小孩之靈藥專治 胃不消化 便閉 肚痛腹瀉 蛔虫 寒熱 出牙 各症 且能得天然康樂之安眠 藥性和平 絕無損害之虞如尊處無從購買嬰孩自已藥片祈卽寄郵票大洋六角至上海江西路六十號韋廉士醫生藥局原班郵奉一瓶每六瓶大洋三元郵力在內

安東和源泰綾羅綢緞大發行廣告

洋廣襍貨

本號向運全球萬種雜貨綾羅綢緞呢絨布棉批發零售一槪減廉深蒙中外贊賞雲湧賜顧無盡感激茲當溫景復特蘇杭采華秀潔新鏡中緞光華緞萬寶緞無影錦上天大新緞寶星緞鐵機綺霞緞雲霞緞萬色蘇綾緞繡美閃緞庫緞名花章絨綫春潮縐串綢大綢梅錦葛物華葛錦成縐順紆縐冬樣繡花被褥門簾女裙併歐美萬種絨呢花標布疋毯雨衣新式鐵床皮包皮箱化粧新品旅行用品及男女日中必需等等良品俱應齊全樣樣色色分室陳列報定所市諸貨專爲發展營業起見價格仍極減廉敬請各界倍舊光顧不勝迎歡之至矣

日長電話二四〇番 中電話總號二八一號 批發部五一一號

天成號綢緞京蘇雜貨莊

敝號自客秋開幕以來荷蒙各界賜顧良多今爲便利顧主起見特在西崗設立支店一所開辦以來仍承各界諸君倍爲獨顧無任感佩茲爲酬答顧主起見特由蘇杭定織綾羅綢緞時式花紗綉品等物奇花特色樣式翻新且自歐美採辦毛織布類有美必備色色俱精以及男女日需之品無不完備價值格外從廉以報諸君惠顧之雅意恐未週知特此佈告

本店大連浪速町長電話六七五六番 支店西崗永樂街長電話六〇五八番

協茂盛綢緞京蘇襍貨莊

謹啓者敝號向蒙 各界賜顧無任感佩之至時值春色明媚韶光宜人敝號特由蘇杭新到各色鐵機綢緞花絲葛物花葛春紗羅紡並外洋輸入毛呢企呢毛吡吸直貢呢以及夾衣適用之料無不齊備茲爲推廣招徠之計價値分外從廉仍希諸君倍舊惠顧是所至盼此佈

本號西崗支店收回如有交易等事請至本店接洽大連市羽前町(電話四六三二 五四五三 四九八八)

清血 KP 解毒

喜肥力

凡人之生長皆賴乎血液之週流而血液之週流乃所以使肢體舒展氣管之關要也故血液稍有虧損體質因之衰弱敵染力繼之而減少外毒遂乘虛而入卽醫書所謂血勝毒則毒敗血敗毒則勝實斯理也然毒不一毒質各異論毒之最烈者莫甚於花柳毒也輕則害及終身重則害及遺後嗣設治不善卽有性命之虞凱輯氏醫士洞視斯情實難袖手故採選上等淸血解毒藥材經專門化學藥劑師提取精液毫無雜質藥性溫和而不猛效力宏富而不燥爲達和者易於飲服實係淸血藥中之一大王也凱輯氏兄弟大醫生聖藥喜肥力係淸血解毒無上之佳品此藥功能淸理血液洗除週身之濕毒及諸種潰瘡使病者添置白血球增加敵染力發達筋肉活潑血液專能滅逐毒質使毒循序而出不遺根基凡服此藥者定能同羅病城而登壽世非虛語也 凱輯氏兄弟大醫生內服淸血解毒喜肥力 主治 淸血解毒除濕化瘤 皮膚瘰點 梅瘡痂瘡 骨節疼痛 癱症潰瘡 喉鼻腫亂 升頂歸後 男婦各種梅性疥瘡及婦女花柳梅毒症 毒惟結核 軟硬疳症 血分不淸 虧氣虧血 或子虛癆 或毒性滑孕 或因毒閉經 或梅毒化胎 以及毒作潰或毒串終身不育 赤白帶下 信水差前差後或終淋漓不止 脫落手髮 頑毒痔瘡 喉痛音啞 毒染耳聾目潰 或梅毒入骨 一經服用百毒俱消 血液立淸 元氣恢復 其身體繼之而壯 設無病之預防 或疑似毒症 及直接傳染 間接傳染 均可服用 故西人每以凱輯氏兄弟大醫生聖藥喜肥力均贊爲血淸誠哉斯言也

代理店

大連華泰藥房 大連華西藥房 大連天和堂 大連廣生堂 旅順大德堂 旅順仙芝堂 奉天萬生堂 安東縣大生堂 ●吉林省城義順堂 ●吉林省城天裕堂 ●吉林省城育生源 ●安達站萬春堂 ●阿城縣世一堂 ●阿城縣世昌永 ●富錦縣永生藥房 ●雙城縣義合長 ●海倫縣沃豐恆 ●長春商埠世一堂

奉天中西大藥房 奉天五洲大藥房 奉天恒濟堂 奉天大吉祥 奉天润利堂 本溪湖裕慶德洋行 營口春和堂 ●黑龍江省育生堂 ●甜草崗新來春 ●安達站同仁堂 ●滿洲里德茂盛 ●呼蘭縣華英藥房 ●富克錦和發廣 ●雙城縣靜雅堂 ●蘭西縣西藥房 ●綏芬河中西藥房 ●橫道河天合堂

遼陽義和堂 鐵嶺德祥厚 四平街天德堂 公主嶺三合公 開原義合堂 撫順德泰興 煙台德福堂 ●昂昂溪天盛鴻 ●張家灣德泰[illegible] ●吉林省城寶生堂 ●吉林省城瑞發祥 ●佳木斯[illegible]德堂 ●雙城縣世昌增 ●榆樹縣大益堂 ●一面坡德和鈺 ●海林站合榮福

鳳凰城大總生 海城德增祥 大石橋聚和祥 蓋平盛春堂 鞍山聚和祥 烟台生生堂 營口義盛成 安東縣福興堂 ●海倫縣中西藥房 ●黑龍江泰華西藥行 ●長春頭道溝福順棧 ●長春三馬路義合棧 ●長春頭道溝天育堂 ●長春三馬路中西藥房 ●長春頭道溝萬發堂 ●升泉縣英美烟公司 ●吉林省城世德堂

如無處購買請將款寄至駐奉總發行哈爾濱道外泰華西藥商行立卽奉上不致有誤 價目每瓶大洋一元五角每打十五元

東三省新聞

●奉天● 孫代表電告和情
雙方已趨接近　和局可望成立

奉直問題經中央保定代表之疏通各方調人之斡旋日有轉圜可望和平解決雙方當軸顧全大局力釋誤會各派代表協議和局奉天總代表推定孫副司令已於日前赴關茲聞總司令部二十一日接得孫代表電告入關與直謀和之情形大要謂抵關與直方王代表接洽兩次所商之謀和各項頗有進步從前之種種誤會均已消釋依各調人主張從速進行現正分籌一切日內即可正式開議和局可望告成詳情容俟續電奉聞云云

張閣揆來電內容
徵求時局之意見　請當局贊助統一

北京張閣揆前曾來電徵求張總司令關於謀和之意見及召集國事善後會議之辦法然當局因種種關係不願干預政事未作如何之答覆茲聞總司令部頃又接張閣揆拍來專電大要謂國事日有轉圜謀和之機會萬不可失故紹曾前主張召集國事善後會議以解決數年來之糾紛而謀國是之發展又未敢擅自主張故廣徵國人意見雖均持觀望態度然紹曾在任一日必盡一日之責現仍極力籌備我公關心國事務請將應付時局之意見及國是會之問題一一指示並請鼎力贊助統一以早觀成云云

添委勦匪總司令
奉吉黑各一員　現正在物色中

據軍界傳出消息張總司令以三省邊區股匪蠭起擾處滋擾吉黑較奉更甚悍匪動輒千百成群劫城攻縣綁擄官民焚殺搶掠大肆猖獗倘不嚴行勦辦後患何堪設想然各路勦匪軍隊之分配不爲不少而匪患之所以未能蕩平者實由於敷衍無負責大員認眞進勦之所致故決定除現有之各司令不動外並照前議於三省各設勦匪總司令一員所有境內軍隊勦匪總司令均有調動之權以分配各路大兵嚴剿各匪而專責成然是席非帶兵多年理軍有方軍學博通熟悉地面防情者難以勝任是以現正在愼爲物色中聞奉司令以李景林師長最有希望吉黑司令以張宗昌鎭守使巴英額旅長最有希望云

當局之關心路防
令各軍嚴行護守　以防意外之發生

當局因鑒於津浦路劫車案惹起國際間重大交涉爲防患於未然計除由外交署及警務處鄭重聲明保護外僑担負完全責任外並恐外僑恐懼致生意外枝節頃又通令奉檢四洮各路沿線防軍等對於路防認眞布置對於路線嚴行護守會同各站警察加派稽察檢查來往之客人如有可疑者拿獲究辦於外僑商民中途下車他往如赴僻地者可派兵隨同保護以防發生意外云

調查各軍之內堂

東三省陸軍整理處孫統監姜副監對於各軍之內堂即爲注意詳議整頓辦法迭令各軍進行惟不知現在各軍內堂之成績如何恐有疏懈情事是以現派小校宋副官等十八名分路出發調查各旅團營之內堂以覘各官長教練之勤惰軍隊學所得之成績云

省公署會議內容

聞王岷源省長昨二十一日午後一時許召集政務廳王廳長警務處于代處長交涉署史署長實業廳談廳長教育廳謝廳長等開會所議之事項如下(一)更動各知事警長之問題(二)劃分省內市政之區界(三)撤廢馬鐵善務之交涉(四)東北大學經費三省分担之數目直議至三時半散會

令報礦務之詳冊

奉天實業廳頃奉到京部電令內開略謂據調查員報告奉天礦務年來頗有進步開採之礦逐日多一日查奉境蘊藏豐富苟能認眞辦理則地利之發展將甲於全國除新極力鼓吹商民將各礦一一開採外並仰將年來已開之各礦所收之礦稅及各礦之或續辦礦之姓名履歷等項造具詳冊赶速呈報以備查核云云

調查京內之大學

東北大學組織年餘諸務均已有梗概現正招考學員不日即正式成立然王兼校長以查校內各項之設置仍欠完善是以又派劉燕爾教授於二十一日赴京調查京內各大學之內容以選取長捨短參考辦理而期內部完備云

警察廳槍決賊匪

省會警察廳派警拿獲著名之賊匪陳百川李發等一節已見報端茲據警界消息經警廳嚴行究訊該賊匪供出赴達爾罕王府及南關王公館東關任公館行竊不諱並有行搶之動竟敢拒捕扎傷警兵實屬目無法紀膽大已極陶所長以若不從嚴處治何以儆效尤而肅清地面故呈明總司令部二十日早奉批令處以極刑於是日晚在萬泉河南岸執行槍決昨二十一日特出布告俾衆周知想一般宵小聞之定爲之失色地方可望安謐云

令監獄施行感化

高等檢察廳以現在實行改良監獄對於監獄之犯人應施以感化施以相當教誨俾長其悔過向善之心去其舊惡出獄後成爲完人特通令各縣知事督同管獄員對於監獄內之人犯時時加以教誨感化其心毋得視爲具文虛應故是或託詞事繁無暇置而不辦云

郵務局調換局長

省垣郵務總局卜郵務長於月之二十一日將小北關郵務支局長于金聲氏調充大北關郵務支局長大北關支局長石銘選氏則調至總局錄記處遞遺小北關支局長一缺擬委總局僱員王某前往接充云

南市設稽查分處

大西邊門外商埠南市場各項營業漸見繁盛惟日內襍然里及妓館時有軍士騷擾情事爲應添設稽查處以便察查一切昨該市場殷實商號協同大妓館等聯名向商埠局長求爲轉請督軍署稽查處向該市場派設分處諒必能許可成立云

將籌設蒙古銀行

據財政廳確息達爾罕王爲蒙古金融活潑計擬組織銀行一部分資本預定爲大洋二百萬元並挽該親家張總司令出納股資若干業經認可刻呈請財政廳許可立案聞地址將設於通遼縣內所因該縣與蒙接壤交通便利防軍緊夥於保護營業上實屬相宜云

二旅揀驗無線電

第二混成旅張學良旅長所部之無線電隊計有一連於昨二十日下午五時派軍隊若干名在大西邊門外曠地揀驗無線電聞成績頗屬可行云

鎗決王府二竊賊

達爾罕王府行竊李二賊被警捕獲已誌昨報頃聞警廳陶廳長以該賊等竟敢在軍警林立之省會結夥行竊並刺傷巡警實屬罪大惡極詢明口供提交軍法課判處死刑特於二十一日下午四時綁赴小河沿該王府門前槍決示衆矣

慰問受傷之警士

達爾罕王府窃警士侯中陽捕賊受有重傷張總司令聞之大爲嘉尚因感激其勇敢日昨派往盛京施醫院慰問警士並賞給養療費大洋一百元復面許以巡官有缺即補據侯警士因大帥親蒞慰問欲起牀致謝奈身受刀傷七處起動維艱景況極其慘淡云

●爾哈濱● 蔡道尹提倡林業

濱江道蔡道尹茲因我國對於林業素不講求雖有清明植樹之典禮亦不過敷衍從事耳故特通令各縣各就所屬區域妥爲計畫原有林業已放者如何取締未放者如何保存並如何提倡栽植以期普徧務認眞辦理自今歲始即以各縣種樹之多寡觀各知事之成績十年之後將見到處葱蘢材木不可勝用也況森林有防旱禦風之功於農事上亦有莫大利益其各勗之云云

修補正陽街馬路

本埠馬路工程局現以各街巷之馬路多須修補而尤以正陽街一路爲最要蓋此路原係石子鋪墊因來往車車繁多均已坎軻難行本擬翻修石塊道路以期久遠惟值此金融奇緊籌欵不易當經參事核議擬暫行補修俟金融活動再爲翻修業經全體贊成不日即行動工云

雞姦徒弟之續誌

本埠染業行天合涌執事李煥堂張慶元二人雞姦徒弟何姓一事業誌前報茲聞該執事等恐一經法廳難免受刑事之處分復請同行福興隆執事等調說情願再出洋一百元前後共一百五十元作爲完解無奈何姓家族以事關名譽堅執不允該執事等見事不妥遂挨門懇託各同行代爲挽回即再出洋若干亦所不惜但各同行因彼等行同禽獸均置不理該執事等現在甚爲慌恐然事已至此追悔亦屬莫及矣

●望奎● 馬賊陷城之三誌
匪首被馬團擊斃于山邊
▲該股匪潰散仍分幫行刼
洪區官打家刼舍…所長說是因公被誣
本舅子藉勢敲詐……所長又說事出有因

望奎被馬賊攻破各業兩誌本報茲再將事後所聞拉雜記之

▲該股匪將望城破後挺赴東山裹分贓潛散詎尾追勦之陸軍百十五團馬團長不容逃竄直追至海拜界之東山麓決戰一晝夜打下馬匹二百餘匹槍隻三百餘桿子彈大車贓物及贓欵五六大車斃匪百餘名生擒五十餘名該匪見匪首(天德)喪命于槍林彈雨之下各懷二旗倒兵散之心或三五爲夥十數成幫分幾小黨竄逃他處仍做江湖路上買賣矣

▲鄉第二區區官洪雨亭乘胡匪搶城撃縣之際伊在鄉乘火打封我而上爲搜翻贓物實跡卜爲藉端發財凡行容與住戶傾箱倒篋刮括已空强抓大車兩輛滿載而歸御者肉牛挽車運倶飽受亂棒頭獲重傷來城喊控于石司令部下發交縣署受理捕拏該區官釘鐐下獄而該直管之上峯爲警所長迭次面懇長代爲辯白而無如縣長姑妄聽之不若虛屁一恭矣

本月陰歷二十八日早七時分社同人將即起床有一龜背隆降佝僂似弓左足著地右足懸空之人闖室作絜搜驗聲稱係警所稽查項瘤子也奉伊妹丈(所長王伯岩)面諭不需警兵單獨一人至各戶搜查有無胡匪藏匿贓物旋至一民戶未悉用何手段敲詐錢財等項事後被人告發該上峯日事出有因嗚呼憶嘻亦云怪哉

●安東● 仁聚德之小火警

本月二十一日下午一時江沿魚市街仁聚德後院草垛失愼幸消防隊卽時馳至相機救獲始將火撲滅未演成鉅災亦爲不幸中之大幸也失愼原因未詳傳聞異詞莫衷一是曲突徙薪古有明訓値此風高物燥宜各注意云

嚴禁偽藥之通令

本埠興隆街雙盛福等商號代理之精神氣足丸前經警廳查悉中含毒質飭廳查禁已誌前報彼時警廳呈報省憲通令禁止在案現聞警廳又奉全省警處令開略云前據鄭芝森呈請化驗之精神氣足丸中無毒質准予立案茲經該廳化驗中含毒質遵即通令禁止以維民命云

整理處軍官東渡

東三省陸軍整理處之設原爲整頓戰後軍隊改編勁旅現該處特派軍官曹曉章東渡日本參觀陸軍制度該員奉委東裝東上於二十日下午過安未卽停留匆匆東下吾知該員應此重寄諒必滿載軍事學識而歸云

莊河縣勦匪近訊

莊河縣股匪嘯聚啗傳匪月卒未肅清茲據該縣來人云本月十七日勦匪司令張旭東同保長張保生調集警甲在娘娘廟燒香附近與匪首金明雙崔守吉相遇互相鳴槍射擊數小時匪勢不支相率逸去官軍大獲勝利云

二鉅商之營業觀

本埠財神廟鉅商雙合恆設市經年營業異常發展茲値週年特行廉價一月並在門前高紮松枝牌樓安放五色電燈以爲開元紀念之點綴又興隆街金陸表店連年獲利無算現又籌設新行批發部先行交易鐘表廉價擇吉開張云

與親善大有妨碍

聞有日本商人永長馨治購買後潮溝木商德義興木料拖累之三期積欠銀六千兩延期不償德義興係買自玉順棧之木以日商拖欠故亦無欵償還玉順棧是以迭向永長催索欠欵伊竟置若罔聞該日商蓄意不良罰與德義再能實給三四千元木料始能將欠款如數償還該號轉商玉順棧欲再買木以便索取欠欵玉順棧以該日商信用已失不給欠欵不再交易永長以計不得售遷恨於玉順棧數日前玉順棧執事季品三因事赴七道溝被永長聞悉將季執事挾至彼之商店並糾合無賴多名羅相質問不肯賣木之理由不容分辯詈罵交加稍與之理論竟竟遭毒毆事被玉順棧連號執事李靜齋聞悉積不能平向往爭論永於賊使無賴攢毆三時之久復以刑逼後竟扯往日警署而李執事等不諳日語僅還永長同諸無賴述其一面之詞日警署不細加研詰用繩將李二執事並德益興某執事捆倒吊打二時之久迨中國警廳聞知派員前往交涉時已打畢開釋聞協助永長行毆有日警署通譯及暗查山田並有素無關係慣行架訟之舟竹榮次郎無端插入冒稱某銀行行員按中日邦交日臻親密中日官憲對於兩國商民詞訟事件應一視同仁似此無端加害直視華民若草芥嗚呼吾無言矣未悉賢明之加藤署長其亦有所聞否吾甚願一復查之耳

●肇東● 發而復回回又發

駐肇東縣東省陸軍第四旅十七團團長張香閣前奉該管長官命出發防匪當遵令前往數日後因敵匪退却無用兵之事又奉命返回肇東原防在街休息二日往西出發剿辦小股胡匪去矣

陳管帶冤招不白

肇東縣地方游擊現改爲龍江道第三路游擊第二營管帶陳景隆氏原本學界份子在肇充任勸學所長十有餘年品格鄭重古梗清高不慣逢迎勢力其此次擔任游擊首領對於勦捕事宜尤屬非常出力披星帶月飲雪餐風境內藉以稍安行旅賴爲保障此爲肇東有知識者之人民所共曉惟其用一隊長孫國榮係從先投降者聞其在來充差以前曾得罪過某叅謀前因梁觀察往肇某叅謀暗有囑託其梁員到縣正逢孫國榮因公進署當被梁員將其扣留拘押帶省審訊日昨警務處又行來文調陳管帶赴案究竟有何關係尚未顯露風傳警務處以其用孫國榮爲隊長問以收留胡匪之罪且查孫國榮前雖爲匪已在某旅投降有證照可憑陳管帶將其任用不過保荐有人委派有職何能認爲收留胡匪之情節況孫國榮與陳管帶素日並不相識孫國榮爲匪與否陳管帶不得而知至陳管帶委孫國榮爲隊長係見其武力勇敢諒材使用以便剿清地面胡匪惜好志未達反招此重大奇冤有口難白其中情節令識者不禁爲陳管帶一嘆

●一面坡● 董事會員之選票

本埠華俄雜處所有一切市政向歸交涉局兼理惟前俄董事會尙付缺如而中東路管理之權被我國收回已久一切市政自無該局兼管之必要當地紳商希冀挽回市政權力計亦倣哈爾濱華俄董事會市政章程備文申請己蒙批准成立分會於本月六日通令闔街紳商在俄人俱樂部開始華俄票選俄人被選爲籌備員八人尙未詳其名姓暫難揭載華人當選亦八人今以得票多寡依次列下商務會陳玉川裕豐恒王子欽爲泰源白振聲以及霍鼎臣刁書堂孟兆仙等均爲該會籌備員備補員惟農務會長陳希古裕豐恒財東楊凱臣查當選之中學品兼優夙孚衆望者固多品行卑汚財產不及格者內中亦有數人焉聞伊輩自念人格缺欠深恐名落孫山之列有代他人先書票自選嚴加運動之確耗俟訪詳再誌

●黑林鎭● 王俊臣再作馮婦

本鎭保甲第三區區保長胡顯因事辭差富其將辭未辭之際一班熱中曇大施運動手段競爭頗烈欒所長爲平靜風潮起見稟商監督仍以前任總甲長王俊臣接充王氏充差多年此次劉郎前度必有一番整頓云

宋巡官對於職務

本鎭警察第三區住東街一分所巡官宋永喜氏人品端方辦事老誠自任差以來對於巡邏查店暨盤詰職務不憚勞瘁不避嫌怨認眞辦理不遺餘力以故該氏所轄之界內向未發生意外之事商農人民均賴以高枕無憂

●鞍山● 胡匪之搶傷人命
這胡匪愈鬧愈甚　恐亦要猖獗難緝

鞍山附近各驛村鎭近月來强搶之案雖層見迭出幸未有搶傷事主等情日前初八日立山驛西破磚窯處發現胡匪八名與中日警察對抗數小時之久幸將匪擊散奈正遇天黑未能踪該匪等方得脫逃想該匪必能斂跡遠颺不意於十八日午後六時許立山十字街田玉書錢莊忽有胡匪二人一持三十年式馬鎗一持毛鎗短刀等械闖入屋內搶去金銀奉票等共三百餘元該田某善財難舍上前奪回被該匪連刺數刀卽時身死該錢莊對過有一常姓飯舖見有胡匪行搶遂赶緊閉門息燈匪等見該舖知覺恐其聲揚卽向該舖打去一槍不料槍彈正由常某之妻腰部穿過當送醫調治大約能保性命及警察聞槍聲赶到開槍追擊奈亦因天氣黑暗未得緝獲該匪愈鬧愈膽大不知有地方責者用何法以清盜源爲地方保安云

●盖平● 章知事赴岳查路

熊岳城頭台子村向有往來孔道一條今春谷屬奉令修道經第三區警甲區長等在該村東頭另劃新道衆該村會衆不和互起紛爭激起訴訟雙方各趨極端相持不下章知事擬親往查勘究取新舊何道以明眞相而資解決日前帶領從人乘下午一時車赴岳於次日始回署云

兩科長赴省與試

縣署前奉省令各縣現任科長均須甄試合格方准委用統限於五月三十一日以前一律到省以便會考云云本縣一二科姚彭齋俞仲青兩科長奉令後遂日預備一切擬三五日內同行赴省就試云

●營口● 三署員互相更調

本埠警察廳長劉奕璐以各區警官駐防日久最易發生弊竇茲爲刷新警政剔除積弊計特將第一區窪坑店警察分署署員顏光猷調任第二區東盛街警察分署署員遺缺調委第四區火神廟警察分署署員賈金鏞充任遞遺一缺調委東盛街署員袁金賢繼任已於日昨(二十一日)分別交替云

區長辦學之權限

縣署頃奉省垣教育廳訓令略稱各縣區長對於辦理學務負責甚重惟於教育行政人員權限不清必至意見紛岐抑或互相推諉有一於此卽足貽誤教育茲特詳明規定以資遵守(一)教育所長有稟承縣知事督促區長實行學務計畫之責(二)縣視學有考察區長辦學成績之責(三)學董有補助區長辦學之責云

道尹出巡之確訊

遼瀋道尹佟兆元氏以各屬縣知事爲地方親民之官其政績之優劣非躬自調查難以得其眞相茲定於本月二十五日由營出發先往西路盤山興城錦西等縣巡視一切次第經往南北兩路各縣視察云

敎練所續招新生

本埠警察廳附設之警察敎練所第三班學生業已畢業其第四班學生行將招考而考取人數如不足額擬仍在各署隊選擇知識欠缺巡警十餘名送所肄業以資造就警察完全人材云

商業生遠足旅行

値此艶陽天氣飛潛動植靈厲生機旅行修學其有裨益於生徒之身心洵非淺鮮埠內桃園縣立乙種商業學校長厲捷三石鑑後此于是與各教員等於日昨(二十一日)率該校全體學生赴埠大橋石一帶旅行各生操衣潔整精神振作頗極壯觀云

徐主任下鄕淸賦

縣屬四鄕田畝近年以來淸賦之舉已一再勸丈澈查矣據聞卽鹽城窪下之田已離浮多因一村之內地浮多乙則報領耳現未悉何故陳知事又委淸賦處徐作之下鄕淸賦已於二十號先赴東北鄕矣

●普蘭店● 郭氏子投石原因
因被毆致而成愁　時思報復
孫某不遵官判　宜圖勒索

普蘭店管內土城子會尖山子屯民郭迎盛者其長男才子年十九歲性情愚鹵務農爲業昨年四月中因其鄰孫玉令之次男雙喜子收放豚驢將其高粱及豆苗踐食若干並將柞苗毀損三十餘本以至郭才子情急卽向鄰子責問不意反觸孫某之怒父子三人共同毆打致將才子之口鼻俱皆打破並將頭髮撕落若干當至唐房派出所口訴旣經伊藤巡查官驗過幸經村長胡新義等再三排解始行姑寢息然才子自此以後卽種下頭疼之疾時犯時愈每犯時呈癡痴之狀鬱悶異常本年二月初時復患頭疼竟將髮辮剪去該父母因其尙未結婚竟先將髮辮剪除故爲惋惜不置其同來珍惜髮辮於此可見一班設非精神

(以下接五版)

滿洲月旦

勦匪總司令　（振）

▲東省雖曰多匪之區。然律以各地駐防之軍隊。與駐防軍隊之兵械。並非胡匪所可比擬。乃匪患而終未能以蕩平。且較前而猖獗更甚者。何哉。

▲蓋非剿防之不力。特以負責之無人耳。

▲張總司令有鑒於此。故決定除現有之各司令外。於三省各添設剿匪總司令一員。所有境內軍隊。總司令均有調動之權。如此庶責在既專。而收效自易。或不至再如前次之因循敷延推諉不前也。

▲不然。恐青紗障起時。而匪患更不堪一想矣。

航務部
徵求營業分類於左
保經營海運代理輸船專外代客報關裝卸貨車轉運貨件(輸船何日開何處下貨另有廣告隨注載)
以上凡蒙主顧惠顧者…書明敝公司某部分或以電話交接之事…說明某部分而敝看電話人必照接挂某部直接相談庶免他部分間接有誤會之虞

大聚棧
本棧開辦以來深蒙往來紳商惠顧常任感激現房屋重加修飾人員力行整頓男女異室招待殷勤代理火車輪船

大中華棧
經理人 趙鼓山
運送貨物代辦客事

有異豈肯出此哉且每值頭疼憶及致病之因恐焉思欲報復其父母即呵止之本月十日午飯後復患頭疼行外出其家人亦未介意不料其竟持石去孫某院內向其窗間投去幸爲窗欞所阻入室內且值甲長李士學之次男李安慶在彼即將才子捉住送回當被其父責打數下詎伊竟向外逃跑迄今數日亦未歸回然因其向孫窗投石之時其三女翠子年十八歲因患痘疹臥於炕上被石驚嚇微覺沉重故孫玉令卽來支署起訴請經豐島公醫前往診察無關緊要當經司法官判令郭某出銀十元爲孫女醫葯之費郭某爲息事寧人起見願遵官判詎孫某意圖藉端多索並不遵官之判斷不悉將來如何了結姑爲誌之以覘厥後也可

●東　豐●

警察所長之調換

本邑警察所長李向辰氏居東豐長警務不下三二年興公益舉賢才政務之勤有口皆碑乃日昨（十八日）據局內人云有公文已到調換所長現已辦理一切交代新任所長到後即便起身開新任所長劉振聲氏係遼籍曾任警長隊官等職英明敢爲我豐界人民當洗目以待之

文明茶園之興盛

本邑文明茶園主人胡榮九以角色不一前曾止演數日以俟角色到後復又開演日昨（十五日）有坤角盧月春等六名已到紛紛函報街巷聲明想開演之日定當具一番之盛況云

●農　安●

街道清潔之可觀

通城街道原屬平坦因久不修理致使七高八下非坎既坑又兼洋溝淤泥水不流通每逢霪雨行路維艱而洋溝擁淤穢物狼藉實於衛生大有關碍警察所及第一區有見於此特分本街各商各修各家門前洋溝以及中間大道第一區分所長王獻廷時親督飭工程甚不浩大而四街洋溝齊修中間大道窪下得墊二三尺其餘工程亦不爲小而人心樂從竟不日而成現時本街不但道路平坦交通便利四街一望其光明清潔尤爲可觀真又是一番新氣象云

省署公令

奉天省長公署訓令

令各道尹 交涉員 縣知事

案准

黑龍江省長咨開據呼倫善後督辦交涉員程廷恆呈稱案據俄僑他其雅那維克託維吉那等九名先後呈稱擬赴天津上海等處貿易省親粘貼本人像片取具公共理事會保條請發護照前來查詢該俄僑等居住海拉爾有年素係良民向無新舊黨派嫌疑此次擬赴天津各處貿易省親既將前往地點指明並取具保證應准塡給護照各一紙並限期三個月繳銷理合塡表具文呈請鑒核俯賜轉咨經過各省一體保護施行等情據此除指令外相應照抄原表咨請貴署查照飭屬保護計抄表等因准此合行抄表令仰該道 縣 員即便查照……此令

計抄表

中華民國十二年五月二十二日

●南北橋工作大興

本邑東臨伊通大河舊有南北木橋兩座年久失修釘木並爛今春河水漲發均行沖壞該橋係屬通衢要道每日行人車輛絡繹不絕若無此橋實於交通大有窒碍以故日前商會特開全體會議將工程包於在農收容之俄人倭拉等代爲重修除材料商會自備外工價大包吉帖十四十餘萬吊雖仍是建築木橋而式做西洋工程浩大材料充足北橋業已開工多日南橋亦將著手進行兩橋不日可能竣工再將橋式勘明詳列庶可藉考中西工程優劣云

●四平街●

電報生初場試題

四洮路局於廿一號午後時假北小學校教室爲試場當日注冊內計有報名者三百餘人而至呼名應試時只有一百六十六人分配四教室考試初場題文題目爲『人貴有職業說』算術試題四道爲加減乘除四則法英文爲短句譯語日文爲日漢譯語各八道題至五時出場在第二堂時曾至中間逃場者二人青年之無毅力可見一般試寫之時各課均以鉛筆書之筆跡難辨此中說者謂易爲替名代攷者利用而有令人譏議者囑攷之青年中竟有先知道試題者因此之故致誹言橫生謂某某有勢力介紹若干名非仲選不可諒該局長與車務處長素負認眞名譽諒絕不能出此但祖若之舉而致埋沒一般千里來試之具才青年也此種外邊論調在四洮局每招攷一次必有一次之議論其內幕究竟如何容發榜後即知其詳矣

奉天財政廳訓令

令通遼縣 新卸任知事富明哲 新任知事富維驥

案查奉

財政部頒發征收官吏交代條例第三條內載卸任人員於接任人員未到任以前不准籍詞因公擅離任所又第七條縣知事經征各款於交卸之前一月截數已征未解各款限五日內悉數移交接任人員報解定章俱在豈容玩違乃宜近來各縣知事交卸多有不俟交代算明即行進省甚有應解各款託詞自行批解任意延欠者殊屬不成事體若非申明定章嚴加限制必致紛紛效尤茲該縣現值新舊交替亟應查照交代條例辦理所有該前縣富知事任內經手各款責成後任富知事趕緊會同算明如前任有已徵未解各款即照章移交後任代爲播解如逾限不交即將前任案呈揭懸候核辦交代案關重接任人員原應負連帶責任倘前任交代不清擅自遠離後任並不揭報者即照依條例第二十二條規定處分之定章仰該縣知事即便懍遵辦理勿違切切此令

中華民國十二年五月二十二日

財政廳長江永江

●鐵　嶺●

張縣長關心民瘼

知事張光亞氏涖鐵以來對於地方行政事務甚稱完善勿庸再述茲聞日前張知事爲發甲學各政卜鄉時所至村屯不憚煩勞召集村長演說謂民間之春種秋收寒苦不易爾當村長爲一村之首宜勸儉自持萬勿釀成奢侈之風而爲民害等語知事關心民瘼于此可見矣

沙保長抓賭傷人

南關第三保保長沙中璋係警察被撤巡官警界中之敗類者也王所長格外體恤擢升保長之職乃野性不悛于月之二十一日晚該保長率領甲丁至東關寶隆泉澡塘拿賭闖進屋時用力亂打致將有牌賭犯以木棒毆傷頭部血流如注當時暈倒地下人事不知該保長見勢不祥急將其他賭徒縛四分所呈送總所核辦而該澡塘之人見保甲已去遂即馳赴城內保甲事務所擬將詳報矣噫保甲拿賭固其分也而拿賭傷人有是理乎如此保長若不取締吾不禁爲保甲前途悲

●昌　圖●

南學堂開體育會

中學師範學校訂於本月陽歷二十二號開體育大會公啓各界屆時駕臨參觀其啓函略云敬啓者本校於五月二十二號即陰歷四月初七日遇雨改期上午八時開第二屆體育會利茲陽和作新體育惟自愧見聞未廣擧措工多疏略請屆期惠臨蒞場指示不逮並希會賽籍資觀摩無任歡迎之至云

實業叢談

避免家禽疾病之要法

張毅

衛生學中。以清潔爲最要。家畜、禽之牧業。如欲得良好效果。須採擇下列之各種要法。

養鷄清潔法。此法與辦理衛生事業同。以瀉鹽置於鷄群之食料中。九月至三月每月一次。四月至九月、每月兩次。此鹽須於晚間飼食時。拌於食料內。更須和以水。使其溶化。此項瀉鹽拌入之食料。須撒諸淸潔乾燥之地上。一一分開。俾各鷄均可平均食之。以受葯性之效。其所以撒諸淸潔之地上者。蓋可使其食盡甚易也。此鹽給食之分量。大約長成之鷄。爲一匙三分之一。最大之鷄。則爲半匙。其幼小者。則逐漸遞減。如鷄群中有病象發現。無論其是否爲傳染病。必須將已病之鷄。或未病而似病之鷄。均飼以此鹽。如上法。倘此病已成傳染病。則鷄群之全部。於該病極盛時。須每星期飼以瀉鹽一次。凡已病之鷄。更須與未病者分開。有病之鷄。飼以瀉鹽。每星期一次至三次不等。須以其病狀輕重爲標準。

東澡塘子眞倒運

本邑東澡塘子原係孫耀先之房舍租給郭某修築澡塘經該郭某硬將多年公用之四眼井修在屋內一切房墻均行外展有佔官街奈該時路政不講是以無人過問至郭某歿後該澡塘無人經理即歸本房主孫某自己營業去歲又經軍修費款若干前日牛知事公出經過該處瞥之有碍官街又兼將公井修歸私用實屬不合立飭該澡塘非將侵佔官街之房墻並將蓋井之樓一律拆毀云云

●旅　順●

警務署預防匪人

旅順警務署長竹內氏因爲皮口方面土匪蜂起騷擾地方人民不安該署長爲預防匪人起見前日夜間派中日刑事及警察巡捕等分赴各街去調查旅店妓屋恐有來路不明之人以預防不測而保治安云

放賭局嘖有煩言

營城子屯來人云東南街劉家發自夏歷新年以來家中賭局晝夜不斷招聚一般青年子弟成羣成行闘賭紙牌夜間賭骰牌九局將一班青年人籠絡門路被害者頗家破產有耳皆聞以致該村一般父老兄弟嘖有煩言不知該官署亦有所聞否

●復　縣●

城樓失火之奇聞

果係聚賭起火　警察難辭其咎

十九日午後半旬鐘本縣南門城樓忽自樓板起火烟篠瀰漫磚瓦崩頹陳知事恐波及民房發生變故急帶警甲前往救護並通知所屬嚴加戒備以防意外惟火勢兇猛無法撲滅未及三句鐘竟將城上危立之高樓化成一片焦土矣聞此樓係明初設衛時所建淸乾隆四十三年重修迄今四百餘年美輪美奐猶未稍改舊觀被焚之後搜集鐵鐺鐵條鐵釘約數百餘斤當日工程之浩大可想而知查樓上並無柴木及其他引火物據多人傳說罰火之由來約在三兩一樓旁電話線犯火二狐狸煉丹三私人聚賭誤將紙烟餘燼棄置樓板以上二說均屬恍忽頗不可信惟第三說尙近情理然警察派出所與城相距咫尺平日嚴禁私人登城不許越雷池一步今之災兆焚如豈火從天降乎此不得不令人懷疑者也嗚呼多年古物盡灰燼此非警察管理之失當歟聞如是容訪再誌

山東通信

▲人之將死其言善

（青島）昨十七日午後一點有軍警出警廳押出匪犯四名用馬車二輛載至滙泉青島山（即萬年山）下執行槍決聞四匪名李振本任寶廷曾輝廷劉頂二由警廳徒出至太平路（都舞鶴道）軍事審處驗明正身押往法場之時隨之往觀者甚衆行至大飯店前有一匪向衆人高呼曰我年幼之時原是好人只因交人不慎時與匪類接觸愈趨愈下後以劫奪爲生故有今日之禍悔之已晚等語聞者爲之動容此可謂人之將死其言也善云

▲臨城被擄之華人

（濟南）臨城刦車一案其被擄西人姓名業經各報登載惟被刦華人當局既不注意吾人亦無從刺探其姓名昨據由匪窟逃出之津浦稽查某君云渠被擄後匪日即以任穴中秘書之役分其看守肉票點名一次渠因此得乘機逃出并口述渠所認識之旅客姓名如次一洪錫麟（安徽肥縣）二劉恩玉（濟南江蘇會館館人住濟南）三史仲修（東昌府聊城人）四王朱宓（安徽旌德人）五篁寶齋（江蘇鎮江城內人）六王書堂（江蘇亳縣人）七周全三（雲南建水人）八莊澤軒（浙江人住北京施家胡同十九號）九鄭燧（廣東香山人住津太古洋行）十曹星洲（無錫人天津寶成第二紗廠）十一許周鳳實（上海女子）十二錢光治（淮安人）十三胡毓松（淮安人）十四劉金堂（濟南人）十五蔡以庸（全其姪）十六馬少周（安徽亳梁人）十七李雲景（湖南長沙人）十八張美華（津浦飯車侍者）十九吳天福（津浦飯車侍者）二十尹華農（上海白克路寶隆醫院醫主）二十一王有訓（濟南章邱人）二十二張華軒（天津人）二十三吳韶甫（天津法界馬家口愼昌榮電料行）此外有一福州人陳姓者曾在淮北充某處主任現已病死匪穴中云

▲長生教深夜惑人

（茌平）邑東南各鄉近有多數氓嘈結會社名曰長生教以永生不死修眞成仙之說大肆鼓吹無知男女趨之者衆每於夜深更闌聚而焚香頂禮幾若顚狂縣署雖早有聞早然對之毫無干預云

▲氷雹爲害於桑田

（臨朐）青州蠶桑之盛甲於全省臨朐尤最盛都次之現正值採桑飼蠶忙碌異常之際不意日昨（本月十四日）午後七時爾縣境壞間忽陰雲密布飆風驟起霹靂一聲雨雹並至一時人民萬分驚惶誠恐桑葉損毀何以育蠶細麥摧折何以養生至數分鐘爲氷雹甫止且形小僅如櫻實未至成災

廣告

大連中華青年會啓事

敬啓者本會之運動服及粉紅方旗並運動會畢事收集時共缺運動服二十餘套小方旗九十餘枝未於該日忙迫穿家未送還本會以重公益實爲至盼特此聲明

聲明作廢

敬啓者爲聲明遺失作廢事坐落西豐縣太輝罕圍先字第十四號減半地一百五十畝於民國四五年時淸文頒有文單而當未換照刻經官府催換地照不意該文單已丟失無着但不知何人拾得然無論何人拾去當作廢紙諸希登諸報端聲明作廢

西豐縣　太輝罕圍村正副等同啓

范家屯附屬地華商公會啓事

爲本商會正會長李懷德副會長王襄臣自受任以來已歷三年之久對於應辦會務毫無進益自念力薄恐悞要公堅請辭職情難挽留當際開全體會議經衆商公擧總代表王修志尹心傳石景堂七鋪棠又淸理員十二名專爲接收會事徹査賬目自陽歷五月十九日以後本商會對內對外勿論有何會務盡歸總代表代行本會職權但本會前任正副會長任期內對外所有一切關於本會事件自登報日起限兩星期內來本會聲明逾期無效恐未週知特登報聲明

范家屯驛商務會所

請看巴勒火險公司信用超衆

敬啓者夏歷二月二十六日晚間比鄰失愼波及敝號所有舖墊悉數焚燬幸在巴勒火險公司保險當經查實如數賠訖足徵該公司信用昭著領欵之下特登報謝謝

安東聞香居謹啓

巴勒共立火險公司信用可嘉

敬啓者舊歷二月二十六日晚間比鄰失愼延及敝號所有舖墊貨物均付之一炬幸事前在天華洋行代理巴勒共立保險公司保險經該公司代理人河本幸村君查明報告總公司派員覆查無疑遂將該宗險欵照數賠償不惟是君作事秉公亦足徵該公司信用昭著領欵之下特登報鳴謝

安東義盛表店謹啓

請看羅利行賠欵訊速

敬啓者前因比鄰失愼波及敝號生財貨物如數焚燼幸在廣泰利代理保太公司保有火險當經貴行調查帳目確實貨欵一千八百兩生財四百兩照數賠償足見該行信用可靠領欵之餘心感莫名特此鳴謝

安東同發德謹啓

輕便鐵道

本公司經理德國科伯爾名廠各種鐵道材料貨美價廉早已馳名世界現貨備有十二磅二十四磅鋼軌鐵斗車車盤車輪岔道期貨專辦大小火車頭開山挖泥等所用機械並有頭等工程師常川駐滬東省諸大實業家如有咨詢即投函鄙公司或重大計畫非楮墨所能詳盡亦望告知鄙當迅囑工程師投前繪圖估價詳細解釋藉副雅意

營口久康貿易公司謹啓　長電話八一六　電報一八〇一

請試中國雙妹老牌合時優美化粧妙品

雙妹牌花露水

質料精美善法配製洒頭敷額醒腦除癘浴身洗面袪汚辟穢小兒盥濯生機可衛四時適用無分四季認眞牌號雙妹不僞

大號四角三　三號一角六

二號二角七　四號一角一

雙妹牌檀香皂

每塊五角四分

雙妹牌超等香水

此香水氣味馥郁雖最貴重之香水精比之尤有遜色一滴衣巾旬日不散芬芳襲人大有美人去後也留香之妙誠香水中無與抗衡者矣

每瓶洋價一元六

雙妹牌蘭花粉

此粉用以塗面撲身能令肌膚幼滑與天然肉色無異婦女助粧不可少之品也

紙包每盒一毛一　鐵盒五毛四

總發行　大連監部通　廣生行有限公司啓

會計部　保管理出納事外經管錢鈔取引兌換現洋紙幣匯兌銀兩以及發賣各牌麥粉砂糖洋火綢紙江白菜麵蓉火油等貨

總務部　保經管庶務一切及用度外代理滿鐵北往四等火車減價客車票（自四歲以下乃十二歲以下半票）

電話（公司內）總代表（四四二番）　大連市監部通二町目七番地

政記輪船股份有限公司

連　棧　改良客票報關完稅尤極迅速妥當信用昭著遠近紳商倘不見信請祈駕臨當知不謬　本棧主人啓

長春　義昌公司　經理人

哈爾濱　中華棧　主任

式客室　應酬週到

山東鐵路　津浦鐵路　四鄭鐵路　京奉鐵路　吉長鐵路

烟台源成泰出品

冊註部商

好貨到的容易創銷　大受全國社會歡迎

羅鍋香皂

優美無比　香氣不退

農商部已領給獎憑　化驗無比的最優等

代理店
大連　西崗公益昌　源成泰　吉成號　洪來盛　協茂盛　洪永　洪來茂
營口　公義祥　同興祥　增泰號
奉天　洪順盛
吉林　怡合　恆
長春　協和　福記
哈爾濱　道　東昇隆

欲代銷本廠香皂直接通信於本工廠無任歡迎

電話　四四一一　六九三七

烟台源成泰香皂製造工廠謹啓

上乘補劑

主治
此丸自民國五年發行以來。功效卓著。凡腎虧。腦鈍。精乏。血衰。面黃。肌瘦。失眠。怔忡。遺精。委泄。驚悸。盜汗。頭暈。眼花。耳鳴。耳聾。婦女經期不調。赤帶。白帶。等症。均神效異常。

特色
不提神……故能使睡眠酣適
不膩滯……故能使飲食增進
不燥烈……故能使二便通順
不成癮……故停服康健如常

價目　每盒一元　每打拾元　外埠函購原班回件

愛華製藥會社發行　上海南市裏馬路

分銷處　本埠永安公司　五洲藥房　中英藥房　太和藥房　濟華堂　外埠各大藥房

經理處大連華西藥房　分銷處大連華泰藥房　廣生堂藥房　烟台華英藥房　天津中英藥房　奉天中西藥房　哈爾濱世一堂　永德堂　長春興亞藥房　大連小崗子西德記藥房

豐裕興傘莊

豐裕興製傘工廠廣告

本工廠提倡實業特仿西式精製大小鋼骨藍青布傘及各樣絲綢坤傘以及籐漆光文明手杖各式俱全堅實美觀擊携便利自煙臺創辦此貨拾餘載以來士商異常歡迎近年力求擴充復在大連開設各項工廠以便東省一帶銷行如蒙賜顧請早示知定必依期照付不悞

大連東沙河口十一區二百十八番　借用電話沙河口二五八番

本主人謹啓

本號專製醬油味增品質良善純用優上材料如有主顧特別價廉出售批發

上等醬油

天下一品

此外並代理日本鶴正宗印銘酒請來購買特別歡迎

大連沙河口一區

滿洲醬油合資會社（釀造）

電話一二三番

啓者本場工創設以來已十有餘載矣荷蒙各界賜顧無任感謝之至敝工場專造油坊應用各種機器及輪船用機器火油發動機開鑛用機器製粉機器最新式火油發動機切麵機豆腐製造機及

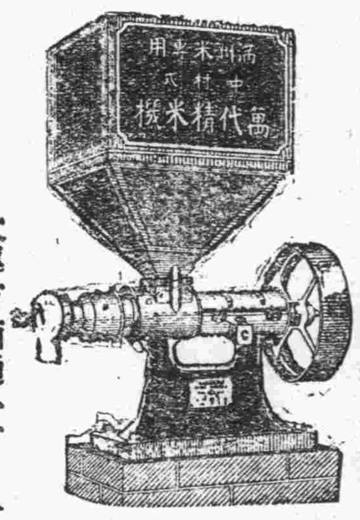

滿洲最適用之精米機

其他應用各種機器類無不備物質優良而且堅固無比素抱廉價多賣主意向蒙中外紳商所嘉許恐未週知特再佈告以廣招來無俱函索而購無不歡迎之至如欲索取明了樣本來函即寄

大連市西通一丁目十八號地　電話七九八一　七二二六番

中村鐵工所

西崗俳優宿舍廣告

邦子　西皮　二簧　時調　大鼓　改良　戲詞　隨意　點唱

于小芬	黃小寶	劉蓮舫
于小順	王金寶	劉巧菱
黃小榮	盧小翠	劉小蓮
黃小蓮	盧翠鳳	黃小喜
黃福仙	盧銀鳳	李小春
黃福春	劉鳳寶	李小順
		薛小鳳

本宿舍自創辦以來已經數載幸蒙市面往來之士商惠臨現本所不惜重資將樓房接連寬闊修飾潔麗特由京津芝罘上海等處邀來以上所列頭等歌妓十餘名均色藝雙佳客周治每日絃管樓臺歌舞望祈走馬章台諸君大駕光臨方知別有一番繁盛

小崗子大德街十二番　電話一二七三番

積立資本金八千萬圓　收訖資本金五千萬圓　公積金一千五十四萬圓

本店　朝鮮京城南大門通　振替貯金口座京城三三三番

存款、放貸、貼現、海外匯兌、買賣生金銀、其他銀行業務並在朝鮮滿洲亞港辦理金庫事務

朝鮮銀行

總裁　美濃部俊吉

電話八一〇一

支店出張所
日本　東京、大阪、神戶、下關、
朝鮮　釜山、大邱、仁川、平壤、鎮南浦、元山、羅南、清津、會寧
滿洲　大連、旅順、營口、遼陽、奉天、奉天新市街、開原、四平街、鄭家屯、長春、吉林、安東縣、龍井村、哈爾濱、傅家甸
中國　上海、青島、天津、濟南、
俄領　浦斯德、亞港、
美國紐育、
上所揭外倫敦巴黎其他內外樞要埠有銀行通匯

資本金參百萬圓　公積金七十三萬六千圓

大連伊勢町

株式會社

大連銀行

電話番號（代表番號四一二二番　電話宿直用六〇〇一番）
振替口座大連三三〇番

● 一般銀行業務
山縣通支店　電話六〇〇一番

● 辦理大連市金庫事務
沙河口出張所　電話一〇九番
鞍山支店　電話六七番
奉天支店　電話一、三六三番

● 金銀均可辦理

大連市大山通二丁目　三十一番地　電話五〇五五

專治口舌咽喉科　並加細精巧鑲牙

久保田齒科醫院

院長　久保田巖
東京齒科醫學士　久保田謙次郎
院內有中國翻譯

營業事項　關於銀行一切事務
營業時間　上午九時辦公至下午三時止

大連中國銀行支行

電話四三八九番

中風病 ちゅうき

予祖父患風癱病父母亦患此病實出於遺傳系統備嘗困難經此痛苦偶得良藥如記入閱看廣告之報名賜函詢問即應詳覆但以一千人為限盜閱名士題字發之養書

日本兵庫縣明石市仲町

加古忠兵衛

紅白洋燭　各樣胰子

自造發售

大連市松林町

萬玉洋行

電話四二六二番

大連西崗平和街

司惠司

鐘表眼鏡支行

夏歷三月廿五日開幕

自開幕日起大減價一月

照總行原碼打八扣

請各界注意

本行謹啓

洪來興綢緞襍貨布疋莊

敬啓者本號開辦以來二拾餘載於茲荷蒙各界惠顧無任感謝之至向由姑蘇浙杭京□等地採辦各樣綾羅紬緞花色翻新光彩燦爛並毛織呢絨大氅俄國毯子各種布疋雜貨樣樣俱備色色皆新暨化粧品凡男女各界應需之品無不全備名目繁多筆難勝載兼理雷允上六神丸北京瑞德堂咳嗽藥鐘鼎氏治耳油諸切葯品無不神效價格從廉仍希各界諸君倍舊惠顧是所切盼恐未週知特此佈告

本店　大連浪速町二丁目拾九番地　電話四七三九番

支店　洪來永奥町二丁目三十八番地　洪來茂西崗得勝街一番地

西德泰綢緞雜貨莊

敝號今次線修築門面先期減價蒙各界盛意惠顧感激莫名惟匆忙中多失招待不恭之處幸祈原諒至動工之初尚得稍延幾日而一切南京蘇杭綾羅紗綢時式奇花鐵機庫緞歐米雜貨毛布吡吱駝絨貢呢以及夏令應需之品仍為重新採備務望各界從昔關顧幸甚切盼

大連市監部通五五　電話六四五九

本號主人謹啓

南洋手表眼鏡公司

價目一覽表

外埠函購金票計算郵費稅餉一律不收

號	品名	價目
甲	四號十年夾金十五鑽西媽貽傘卡字們表	每只扣淨小洋二十七圓
乙	六號十八金十五鑽磁面活環二針卡字手表	每只扣淨小洋二十六圓
丙	六號十四金十五鑽花磁面三針卡字手表	每只扣淨小洋二十二圓
丁	六號十年真夾金十五鑽花面三針卡字手表	每只扣淨小洋十六圓二角
戊	四號銀売十五鑽面扁式卡字懷明表	每只扣淨小洋十五圓
己	四號銀売磁面寶石眼卡字懷明表	每只扣淨小洋十三圓五角
庚	六號銀売十五占花面最好三針卡字手表	每只扣淨小洋十三圓五角
辛	六號十年夾金四方八角花面三針卡字手表	每只扣淨小洋十二圓六角
壬	五號銀売瓦形磁面寶石眼卡字三針手表	每只扣淨小洋十一圓
癸	四號鎳鋼螺絲蓋寶石眼卡字懷明表	每只扣淨小洋十圓
子	五號鎮鋼圓形磁面寶石眼卡字手表	每只扣淨小洋十元
丑	六號洋夾金四方八角花面三條梁手表	每只扣淨小洋九圓
寅	六號十年夾金八角磁面三針三條樑手表	每只扣淨小洋九圓
卯	四號臬(金旁)鋼磁面寶石眼卡字懷明表	每只扣淨小洋九圓
辰	六號十年夾金圓形磁花面三針二條梁手表	每只扣淨小洋八圓
巳	六號銀売圓形磁面三條樑細心手表	每只扣淨小洋七圓二角
午	六號鍍金羅甸四方八角白面二針手表	每只扣淨小洋五圓五角
未	六號臬(金旁)鋼圓形磁面三針工字手表	每只扣淨小洋五圓五角
申	五號黑鋼圓形磁面三針老牌手表	每只扣淨小洋五圓
酉	六號臬(金旁)鋼四方腰圓白面二針手表	每只扣淨小洋四圓五角
戌	六號圓形花旗夾金黑電盤三針手表	每只扣淨小洋四圓五角
亥	花旗真夾金白色吒力克養目鏡	每付扣淨小洋三圓五角

注意　外埠函購　請註明何字號何價附貽代價優待券一圓

大連監部通一丁目泰華樓東鄰　上海英大馬路分設

南方輿論之樂觀
臨城匪禍發生後　不嗇北京政府之自殺

（北京特訊五月二十一日）舉世驚動之臨城劫車案、總長督軍、親赴匪區、大開談判、歷時數十日、不特毫無結果、而匪方之要求條件、愈逼愈緊、北方政府、幾乎束手無策、而西人亦無術以自全、昨有民黨議員某君、新自上海來、談及此事、據某君云、南方輿論、對於臨城劫案、有兩種感想、一為西人之報應、

▲報應之說　近于中國之迷信、安能以之批評西人、其實因果乃由自作、並非另有主宰、民國十二年來、中國之所以內亂、由于北方武人之壓抑西南、西南為自衛計、乃生一種反抗、然北方武人之所以能壓抑西南、而由于西方各國、無不重視北方政府、以為可以代表中國、可以維持中國秩序、可以保護、外人之生命財產、彼輩既有此等眼光看北方政府、是以對於北方政府、為種種之援助、于西南為種種之摧殘、如關餘鹽餘、不許南方分得、盡量以**提給北方**、而南方之財政、益陷窮迫、北方得西人之助力、其勢益固、其氣益高、而西南愈益不服、南北愈益不和、而內亂幾無寧日矣、此皆內亂、直接由于北方武人之迷信武力、間接直由于西人之偏袒北方政府、

今日臨城之案、故明明在北方勢力之下、且在北方領袖軍人直魯豫巡閱使勢力之下、以領袖軍人之勢力、不能庇及境內交通之機關、以西人偏袒之北方政府、而不能保護西人之行路自由、有此一劫案、然後使西人恍然于北方政府之不可恃、而偏袒北方之觀念漸淺、庶幾北方之勢力漸小、氣燄漸平、而南北或有對等和議之日、此一說也、

其二中國之患、在兵多將衆、人人擁兵自衛、各佔地盤、兵愈多則財政愈窘、社會事業、無術進行、人民日日呼籲裁兵、而軍閥**日日招兵**、臨城事發、危及各國人民生命財產、事後結果、必有嚴重之交涉、日下西人所說曹焜應負責任、即可以他日交涉之先聲、其結果或將提出限制中國軍隊之額案、强迫中國之裁兵、果爾、兵災或能日減、而財政庶可預算、亦中國之福也、以臨城空前之劫案、中外震驚、而南方輿論、獨抱樂觀、然則北方政府之與人民感情可想矣、此等感想、關係中國政治與外交者、至大且鉅、故不惜縷舉、錄供閱者之參攷云、

常軍
如同土匪

贛東人民罹其荼毒　江西金谿縣滸灣鎮臨川被吳佩孚派遣入閩之豫軍焚劫、本報前經紀載、頃江西同鄉曾接得金谿來函、所述當時情形、頗為詳悉、據稱該縣為入閩孔道、六年常德盛孫傳芳相繼援閩、自臨川金谿以迄南城數百里、師行所過、民窮財盡、加以常德盛所部、毫無紀律、蹂躪尤甚、及常軍離境、群相額手、不料常甫抵閩、即大敗而歸、乃在南城金谿臨川等處、收容潰卒、藉口餉需、逐戶搜索、殺人越貨之事、層出不窮、鄉民聞風逃避、有臨川沿河數百里、田疇荒廢、市井蕭條、常軍以各鄉已十室九空、無可搜索、乃改變目的、劫掠城市、滸灣鎮為金谿精華所萃、駐有常軍一團、竟於四月三十日夜、整隊而出、鳴槍放火、商人及住戶、均從睡夢驚醒、驟見火光、沖天咸扶老攜幼而逃、號哭之聲、遠聞數里、搶畢仍整隊而歸、天明後救火會始將火撲滅、統計燒毀舖戶百餘家、纍纍男婦三十餘人、損失約在七十萬以上、實爲洪羊以來所未云、

又據臨川來信、畧稱該縣自常德盛駐軍以來、肆行搜括、慘無天日、本月四日晚間、該部軍隊突然譁變、槍聲四起各叛兵、乘勢均向城外商店分頭搶劫、每搶一段、放槍數排、各店商人、均紛紛逃竄、因此中彈者二十餘人、該軍劫掠後、仍回原營、並未分散、計燒去房屋三十餘家、損失在百萬左右、全市精華、經此浩劫、蕩已殆盡云、

楊森敗出重慶
將何以報曹吳栽培之至意

京軍事機關接到楊森由永川營拍來要電一道、報告川戰情形、錄其原文如左、（銜略）此次熊但陰謀百出、一面與滇黔聯絡、一面竭力反攻成都、劉鄧田劉陳唐已退守綿竹安縣、省城祗有劉子輝劉遐齡閉關守園待援、森即耗即非令各軍赴援、北路已佔領潼南、東路已佔領瀘縣隆昌、森隨軍督戰、進駐龍城、先將內江韜部擒滅、即可直達門城、惟本軍西方、熊但勢將退出叙南、與滇黔勾結、風聞滇軍已達巣節、川中戰事、恐一時尚難結束、然森矢志靡他、無論如何艱、必達統一目的、以報國家、且報曹吳兩帥栽培之至意、楊森叩、

宜昌五月十九日路透電、據此間相傳云、楊森部下軍隊現已敗於重慶境外、且已退回該城、現派赴重慶之援隊、均已留滯於萬縣云、

粵戰
告一段落

廣東十七日訊、東西北江戰事、尚未終熄、然可視爲已告一段落、民黨方面、積極爲內政之整理、並計畫運動否認北京政府、孫文業經吐露急激之意見、但實行最感困難者、厥為財政問題、與舊交通系握手之程度、尚存疑問、而葉恭綽並辭去財政廳長之兼任、又民黨派內部、因位置關係、不無多少之困難、胡漢民已於今日由汕歸粵、此後又將見要路之異動云、

瓦薩農部次長被刺

瓦薩五月十九日路透電、波蘭農部次長烏魯文斯克、今日在瓦薩街市、被人暗殺、其行刺之主動、係個人報復之舉云、

俄人力詆英法意

利牙五月十八日電、蘇俄各報社多載激烈之言論、及示威之著作、攻擊英法意三國及交界之邦、且以污蔑嘲笑之詞、侮辱英人外相柯遜及法意兩國總理云、又杜洛司基氏演說中宣稱、倘再行封鎖、則邊界各邦必先受擊打、又電、莫斯科開示威運動會時、將英外相柯遜與意首相莫索利尼之肖像、懸於絞犯架上、遊行示衆云、

臨城土匪要求重大
將吳曹兩使管下之匪一體改編

京訊、臨城匪害事件、據昨日所聞、吳交長因得全體閣員電召、又已於昨晨（二十日）由臨城動身、乘特別快車回京、昨晚（二十日）抵津、稍有耽擱、今晨（二十一日）即當來京、與各方商議妥當辦法、再行回棗、孫次長多鈺及交通部各要人、已赴津迎接、又聞全國商會聯合會代表某君、昨亦回京、向該會報告、謂匪首提出條件、殊為嚴酷、要求改編三師、將直魯豫三省之匪、概行編入、且有撤換魯督撤退魯省駐軍種種無理要求云云、

特使無功而返

據交通界消息、孫交次昨接吳交長寄（二十日）電大意謂陳孝全李麟閣郭泰勝等、攜帶田督委任狀上山、及匪首孫美瑤等態度强悍、迥異尋常、大有不肯招待之勢、揚言軍隊一日不退、絕無商權餘地、窺其意似非得山東全省、不足以饜其慾壑、故調人等、憤慨而返、現昔此行結果、須與田督會商、以此事非旦夕可了、故擬暫行回京、商定計畫、再行辦理、已於今午起程北返、在津稍有耽擱與各方協商後、即行回京云云、

限期官軍解圍

又據外人方面消息云、臨城土匪、憤於中國官憲、及外國領一團交涉之不得手、擬直接向北京政府交涉、十八日釋放『比御布』氏命向北京政府傳達土匪之要求、並宣稱二十二日午後六時止、官軍如不解圍、即將被擄之英美人、概行槍斃云、此種消息、殆亦另有作用也、

匪首之人物
與抱犢山之形勢

昨有由臨城逃來客人、述說孫美瑤歷史、與抱犢山形勢甚詳、據云、孫美瑤係外傳之誤、孫美堯原名美堯、其兄孫美珠、兄弟以劫掠起家、稱小康、本已棄綠林作良民矣、然犯案纍纍、通緝仍急、客歲何鋒鈺、設計戮美珠、至今津浦廠軍站猶懸有其首級之小影、美瑤爲兄故重理舊業、誓恨何氏甚切咸稱何為黑心、孫美瑤與郭泰盛及錢錫霖、在湘皖時、均為同事、孫年二十八、平時頭戴瓜皮帽、身穿羽緞短褂、黑緞褲、雙目灼灼、狀頗獰獰、自稱總司令、此外郭奇才周大倫周虹鈴劉清源魏大標閻守聚寶二墩新廣居王某等、均為司令諸葛亭為軍師、亭與亮字筆畫相近故也、至、

▲抱犢山之形勢　據云、抱犢山乃匪之老巢、為其所盤據者、已數十年勢極險要、山形似高脚盤、上大而下小頂有平原耕種、下山祗有羊腸小道、廣祗能容一足、道旁石壁聳立、祗能容身、農夫不能牽牛上山、故須抱犢上山、豢養於其巔、此抱犢之所由名也、惟山上缺乏飲料、該山東達滕州、西入河南、附近各山、有雲谷山、徐倉山、烟倉廟小馬莊等處、目下各山土匪、合計約有二萬餘人、該處各山之中、槓有綁票、價値六十萬、頗爲當地富戶、每十日放出二人照架之客、不須留其巢穴、可隨地托鄉人代養之、

京漢線之匪踪

京訊、京漢路線本有特別快車、往來行旅、向稱便利、自從津浦路土匪劫車案發生、京漢路線、亦懍懍危懼、刻得交通界消息、言西平遂平兩縣地方、本與察牙山相通、而察牙山之土匪、十餘年來、未曾肅清、民元之白狼、民十之老洋人、現正柏南召之王老五、張老九、皆有大本營於察牙山中、日前陝東匪借紅槍會之力、將匪擊敗歸山、而山中之匪、爲數仍多、前日遂平西平車站等處迤南之某號路工房內、即有土匪三十餘人前往、畧聚而散、地近許昌郾城路之中間小商橋、亦有小桿土匪、長此如是、頗為可危、並聞南路局長已赴洛謁見吳佩孚、商議辦法云、

國際調查司法
美政府贊成十一月實行

各國來華調查司法之期、前經法權討論會擬定本年十一月內齊集中國、當經外交部通知有關係各國公使、商定辦理、最近外部接駐美容代辦電、據稱司法調查委員團、美政府贊成本年十一月一日在北京齊集、如我同意、彼即據以通告各國等語、查此次調查、關係殊巨、領事裁判權之能否撤回、胥於此卜之、現司法部已據此行文各法院、飭令積極籌備矣、且聞中東鐵路一帶、對於俄人辦法即為司法調查委員團、首先研究項目之一、已令知東省特別法廳宜特別注意云、

海軍問題之鱗爪
林少將誓復子仇　杜司令打消辭意

海軍總司令杜錫珪、日前將駐滬南京之湘鵬魚雷艇二副林森山、槍斃一節、已誌各報、茲據上海消息、林森山係海軍少將現任領袖林某之子、當此事未發生、前數日林少將、忽接到其子由寧來電、請其赴寧礎商要務、當即晝夜起程、及至寧垣、幸有其友某君、密告謂文郎已被槍決、君之此來、恐有不利等語、林少將得此消息、悲憤交集、即於是日、秘密返滬、並宣言誓為其子復仇云、又聞杜氏、前因滬上海籌等艦宣言拒孫、與中央政府脫離關係、深恐各處艦隊響應、除派員分赴長江上下游及閩廈各艦艇宣慰外、又電令駐閩之應瑞軍艦艦長陳紹寬、海容軍艦艦長陳季良窺探在閩各艦之行動、頃聞杜氏據二艦覆電、頗抱樂觀、因之辭職意思、業已打消云、

多事之閩局

福建局勢、尙在醞釀之中、外間有謂孫傳芳將退回江西者、似係孫氏故意散佈之空氣、據福州來電云、孫傳芳現將駐贛南、城閩、光澤軍隊抽調、集中泰寧順昌云云、據此則孫氏離閩之說一時恐不成事實也、又福州電云、王永泉連日致粵孫文許崇智、厦臧致平李烈鈞、及滬上安福要人等、共數十通、皆密商附南事云云、王為人本善於鑽營、此等舉動、皆題中應有之義、不足為怪、閩人對於薩鎮冰、頗積惡感、近日福州各社團開聯合大會、以薩獻媚軍閥、任用群小、需索貢缺、縱匪殃民、擬倒薩擁劉冠雄為省長、並電北廷及京滬同鄉、惟劉以力辭不就、蓋劉痛心疾首於王永泉、故不能與王共事、閩垣情形、極為混亂、省中發生軍人搶劫案多起、警廳無力懲辦、然對於權利所在、則官場仍爭競甚烈、即如鹽運使一職、楊敬修與侯陸培相持不下、現由薩大侯現款三千元、侯已允就實業廳長職、鹽運使爭潮、暫時可告一段落、惟中央任命之署理實業廳長林鼎華、又已由京赴閩、不知又將作何位置也、

黃陂積極促進制憲
昨約兩議長等入府再商制憲經費

京訊、前日上午十一時、總統約吳王兩議長及湯漪君入府午餐、為國會制憲經費問題、有一度討論、擬開存在上海滙豐銀行之德國債款、利息二十萬磅、安格聯前云已無剩餘、但政府方面云、尚有餘款、須結算帳目、方可決定、目前國內銀行界、已有三家表示援助、總統前日、已邀某銀行會商妥洽、並有成數、今明尚擬邀其他兩銀行磋議云、

比國罷工風潮擴大

倫敦五月十八日電、比國鐵路郵政及其他公務人員、近日同盟罷工之影響、現蔓延益大、當處於不可收拾之勢、政府准國會所請求、召用一九一五至一九二二年各級鐵路報電話郵政人員、以國會業已投票、以最多數通過信任政府案、但社會議員不肯投票云、現據報告云、此次罷工之風潮、業已涉及國際鐵路之行車云、

土希談判尙無進步

倫敦五月十八日電、勞薩恩近東和會、土希兩國、對於賠償問題、見已處於停頓之狀態、消息靈通各界、深以此事關係殊鉅、協約國極力設法調停、俾得協調、奈迄今已歸無效、唯據一般人推測、今日之土希會議、或有一種之決議云、

法軍佔領羅爾

巴黎五月十八日電、法國國會財政外交委員會開秘密會議時、總理普嘉賚曾宣言關於羅爾區域、特別款云、又據半公式之布告、普總理對於佔領羅爾之財政上狀態、頗具樂觀、曾宣稱現穩固之時期已至、其佔領經費、可由收入之稅款撥用云、

大連商況

▲金票市又返柔門　金票行市、固不易作、然如近日尤難、蓋近日以來、惟因循於一千一百內外之間、大有準退維谷之勢、故其漲也微、不足以爲升提之基礎、如其落也少、亦不堪爲低跛之媒介、一似前有埋伏、後有追兵、欲攻不敢、欲守不能者、至此可謂極盡乘門之能事矣、夫其行市、既若是之柔門、誠無謀圖之機緣、故近日之作、認為尤難也、如當前日標金、一度落價後、以爲必見其變幻、因照多日未能敢越雷池一步、之一千一百元外、其時竟已出至一千一百○五、涓滴尚能成渠、順流自易而東、故吾雖未遽爲一般在空副危、然亦未嘗不爲多數空副幸、不圖片雲之陰、不足以遮日、昨日行市、復路見升提、金票漲落之難、亦可概見、但近來一般人情之躍躍然高、已嶄然不可稍藏、前當標金價落之時、未敢即許其能多疲、昨日行市之返舊觀者、亦宜矣、第行市上下不多、則搗動者必少、如是無怪連日交易之微細云、

▲餅豆行市步漲誌　餅豆之不可不作高也、記者前已一再言之矣、雖不敢自詡言則必中、然至今無日不見升提、照其買主愈演愈多、銷路愈擴愈大、歷時雖久、不足以為虞、價漲雖大、不足以為險、所謂理途當前、積重難返者、近日必無返跌之憂也、因銷路之與行市、本有至大之關係、故其大小之分、足致行市左右、今其銷路、既已愈擴愈大、則其價漲、實難擬有窮極、至此一般買主爭購不已、賣主觀望不前、者有由來矣、然按洋帮買主之親切、固無即時回頭之隱憂、但正式銷餅之時、近似稍嫌過渡、而行市已經漲至、如到下之高、不可不畧加防備、語云、知足不辱、知止不殆者、望思及之也、有識者以為何如、

▲棉絲行市之變幻　棉絲行市之於近日、因有五月底期之隔、固知其不易低落、是以棉花價跌、不足以爲証、三品市疲、不足以爲遷、有如我行我素者、多日矣、詎於强立不屈之際、忽有前日一度稍落之市、吾人鑒於賣主、態度之緩、以爲有所覺悟、潮流之不可逆堵、果非勢力能勝、至此竊無任爲一般空近期棉絲者、所欣慰也、不料昨日開行之後、人情又返上升、以致與天行市之落、竟如過眼雲煙、如此棉絲之在五月三十以前、恐難看落矣、蓋近來現貨不多、空副勢必訂購、所謂因缺致貴、其能免歟、故不敢看落、

◈特產現物行市　五月廿三日

品目	最高	最低	所成數
○大豆　保品	[illegible]	[illegible]	一〇〇車
○豆餅　地物	[illegible]	[illegible]	八〇、〇〇〇車
○豆油　地物	[illegible]	[illegible]	六、〇〇〇
○高粱　普通物	[illegible]	[illegible]	一〇車

◈特產先物前場　五月廿三日

品目	期	開行	最高	最低	散行	所成數
○大豆	五月限	[illegible]	[illegible]	[illegible]	[illegible]	[illegible]
	六月限	[illegible]	[illegible]	[illegible]	[illegible]	
	七月限	[illegible]	[illegible]	[illegible]	[illegible]	
	八月限	[illegible]	[illegible]	[illegible]	[illegible]	
○豆粕	五月限	[illegible]	[illegible]	[illegible]	[illegible]	[illegible]
	五月末限	[illegible]	[illegible]	[illegible]	[illegible]	
	六月限	[illegible]	[illegible]	[illegible]	[illegible]	
	六月末限	[illegible]	[illegible]	[illegible]	[illegible]	
	七月限	[illegible]	[illegible]	[illegible]	[illegible]	
	八月限	[illegible]	[illegible]	[illegible]	[illegible]	
	九月限	[illegible]	[illegible]	[illegible]	[illegible]	
○豆油	五月限	[illegible]	[illegible]	[illegible]	[illegible]	五、〇〇〇函
	六月限	[illegible]	[illegible]	[illegible]	[illegible]	
	七月限	[illegible]	[illegible]	[illegible]	[illegible]	
	八月限	[illegible]	[illegible]	[illegible]	[illegible]	
○高粱	六月限	[illegible]	[illegible]	[illegible]	[illegible]	[illegible]
	七月限	[illegible]	[illegible]	[illegible]	[illegible]	
	二月限	[illegible]	[illegible]	[illegible]	[illegible]	

◀大豆▶　○先物取組高

期	取組高
五月限	[illegible]
六月限	[illegible]
七月限	[illegible]
八月限	[illegible]
九月限	[illegible]

◈特產先物後場　五月廿三日

品目	期	開行	最高	最低	散行	所成數
○大豆	五月限	[illegible]	[illegible]	[illegible]	[illegible]	[illegible]
	六月限	[illegible]	[illegible]	[illegible]	[illegible]	
	七月限	[illegible]	[illegible]	[illegible]	[illegible]	
	八月限	[illegible]	[illegible]	[illegible]	[illegible]	
○豆粕	五月限	[illegible]	[illegible]	[illegible]	[illegible]	[illegible]
	六月限	[illegible]	[illegible]	[illegible]	[illegible]	
	六月末限	[illegible]	[illegible]	[illegible]	[illegible]	
	七月限	[illegible]	[illegible]	[illegible]	[illegible]	
	八月限	[illegible]	[illegible]	[illegible]	[illegible]	
○豆油	六月限	[illegible]	[illegible]	[illegible]	[illegible]	[illegible]
	七月限	[illegible]	[illegible]	[illegible]	[illegible]	
	八月限	[illegible]	[illegible]	[illegible]	[illegible]	
○高粱	六月限	[illegible]	[illegible]	[illegible]	[illegible]	二車
	七月限	[illegible]	[illegible]	[illegible]	[illegible]	
	九月限	[illegible]	[illegible]	[illegible]	[illegible]	

▲高粱◀　合計

期	合計
六月限	[illegible]
七月限	[illegible]
八月限	[illegible]
合計	[illegible]

◈錢鈔現物行市　五月廿三日

時間	金換銀 小洋	小洋換金
開	[illegible]	[illegible]
九時	[illegible]	[illegible]
十時	[illegible]	[illegible]
十一時	[illegible]	[illegible]
午後一時	[illegible]	[illegible]
二時	[illegible]	[illegible]
三時	[illegible]	[illegible]

先物早市　開行 [illegible]　最高 [illegible]　最低 [illegible]　散行 [illegible]　所成數 一、六〇〇、〇〇〇圓　五月二十七日

先物晩市　開行 [illegible]　最高 [illegible]　最低 [illegible]　散行 [illegible]　所成數 [illegible]　五月二十七日

六月十三日　開行 [illegible]　最高 [illegible]　最低 [illegible]　散行 [illegible]　所成數 [illegible]

倫敦現 [illegible]　正金銀 [illegible]

廣告

害目的關係

大連市之有科學驗光眼鏡爲本公司主任謝枕山君首先創辦曾經其手配過者無論何種眼光一經配定無不充分滿意蓋眼鏡雖微物因有生理關係所以非專家富於經驗者詳細查考難見功效所謂失之毫釐謬以千里本公司備有最新式驗光儀器及製片機械一經驗定光線即可開車自製愛惜目光者曷早來一試幸勿貪價廉而購市上一種現成舶來品以自害其寶貴之目光也
▲各病院證明大連唯一光學家

招日語通事

年在四十以下二十以上能說日語買普通會語畧知簡便文字者爲合格如願就請來面議

大連奥町　精華眼鏡公司啓

大阪商船定期行輪

◎神戶經由沙市達森馬行
◎亞羅比亞丸　四月　日
◎門司神戶大阪行
◎貝加爾丸　六月二日
◎台南丸　六月五日
◎哈爾賓丸　五月廿六日
◎台中丸　五月廿九日
◎香港經由紐育行

本社發賣連絡船票及鐵道院及朝鮮鐵道南滿車站連絡車票

大連市山縣通　大阪商船大連支店　代表電話六一一一番

大阪商船託辦貨客事宜 山口運輸株式會社大連支店

山口運輸公司
大連山縣通　電話五一五七番
第二站運貨代辦所電話四八二二番
左記各出張所對於船車搬運之貨物均有發貨單
◎支店（奉天、長春）
◎出張所（開原、鐵嶺、四平街、公主嶺、哈爾濱）

日本郵船近海郵船定期行輪

横濱直行
◎高砂丸　六月二日
◎相模丸　五月二十四日
◎花咲丸　六月九日

開往天津、牛莊
◎花咲丸　六月一日
◎高砂丸　五月二十五日
◎相模丸　六月十日

長崎神戶大阪行
◎山東丸　六月一日　午前十一時發

牛莊行
◎山東丸　五月廿六日

開往歐洲綫
◎龍野丸　六月上旬　李浦行
◎達卡丸　五月廿九日　漢堡行

美國行
◎前橋丸　六月中旬　紐育行
◎博多丸　六月上旬　沙市行

以上各船因天候及其他事宜時行改期

大連市山縣通　近海郵船會社大連代理店
日本郵船大連支店　電話三七三九番　七八四六番
日本郵船代理店代表辦理貨客　東京　大連監部通　丸二商會　電話四二六四、一八八八番

大連汽船定期行輪

◎青島、上海行
榊丸　六月一日　正午
西京丸　五月廿七日　正午

◎天津行
天潮丸　五月廿五日前十時
天平丸　五月二十八日前十時
濟通丸　五月三十午後三時

◎安東行
天潮丸　五月廿四日下午五時
濟通丸　五月廿五下午二時

◎龍口行（往復掛旅順）
龍平丸　五月廿四日正午

◎阪神行
長春丸　五月二十八日

大連山縣通　大連汽船株式會社　代表電話四一八五番
監部通　經理　丸二商會　電話四二六四、五八八八番

政記公司定期行輪

◎純利　五月卅一日　三角
◎升平　五月二十五日　上海
◎增利　五月廿四日　上海
◎泰利　五月廿四日　香港
◎成利　五月二十六日　上海
◎廣利　五月廿六日　芝罘
◎平洋　五月廿九日　上海
◎永利　五月二十四日　芝罘

大連市監部通　政記輪船公司　代表電話四一四一番

田中眼房定期行輪

利通號　五月二十七日　下午六時　芝罘　威海　仁川
海天號　五月廿日　香港
大連市加賀町　田中眼房　代表電話六一一七番

阿波共同汽船定期行輪

◎第十六共同丸　五月二十四日　芝罘　青島
◎二十一共同丸　五月二十五日　芝罘　威海　仁川
◎二十二共同丸　五月廿八日　天津
◎二十三共同丸　五月廿四日　木浦

大連山縣通七十一號地
本社代辦山東鐵路及朝鮮鐵道連絡貨物運轉一切事務
阿波國共同汽船會社　電話五〇〇一番　六八九一番

三井洋行定期行輪

◎開往北美沙得爾（經神戶橫濱）
◎蓬萊山丸　四月廿八日
◎伊吹山丸　五月　日
◎萬田山丸　六月中
◎金剛山丸　七月中

彼多蘭運貨事宜亦可辦理
其他一切請賜詢問
大連市山縣通　三井物產船舶部　代表電話五〇八五番
兼辦貨客事宜　大連市山縣通　宮崎商會　電話五二一一五　五九二五番

東洋汽船定期行輪

◎神戶橫濱桑港行
◎塞比利亞丸　大連發　七月六日　神戶着　七月九日　橫濱着　七月十二日

◎上海香港行
◎塞比利亞丸　六月十六日

◎香港瓜哇行
◎波斯丸　五月十三日　新嘉坡紐育行
◎巴洋丸　七月二十六日
◎麗洋丸　五月廿五日

大連市山縣通　東洋汽船株式會社　代表電話四一八五
取扱店　丸二商會　電話四二六四、五八八八
取扱店　宮崎商會　電話五二一一五、五九五二番

德泰號綢緞莊

時值煖風搖曳化日舒長敝號素抱酬答主顧藉廣招徠之計特向浙杭姑蘇一帶定織花素時式鐵機庫緞以及湖縐線春春紗色色光潔無待自詡並由外洋運到各色吡嘰毛呢新出俄國毯子凡旅行常需之品一應俱全批發零售價格分外公道又有代理法國百代公司新式唱機唱片並有奉天萬芝堂各種丸散膏丹蓋平恒裕堂各種名筆如蒙惠顧無任歡迎也

本號電話　前櫃長五二八二　後櫃七四四五　住所大連奧町一丁目三四番地

安東

裕成號綢緞呢絨洋貨 廣告

本號開辦以來荷蒙各界惠顧無任感謝之至今特由蘇杭名廠定織大宗綢緞花色新巧無一不妙以及太西加寬粗細呢絨毛織花素毛吡吸洋貨布疋男女雨衣時式禮帽便帽雨衣布洋服料大小皮衣提包俄國毯各種毛毯舖地花素地皮布大小簶底鐵床花粧物品無不齊備兼作喜壽彩帳價格從廉仍希諸君光顧是所切盼恐未週知特此布告

中電話四三八番

安東中富街

恒順東綢緞洋貨商開幕大減價

敬啓者敝號創立以來數載於茲頗蒙遠近賜顧所歡迎今不惜巨資除重修樓房外特又在歐美各地選購各種隨時應用物品及本國各埠精美名產時樣綢緞茲擬於陰歷三月初六日（即陽歷四月二十一日）爲開幕紀念日限定三星期內諸貨特別大減價藉酬雅誼惠顧諸君幸垂鑒焉

中電話六二一番　本號主人薛植三謹啓

益昌號綢緞雜貨莊

隆冬已過和風南來靄靄雍雍今則又春光明媚矣敝號以擴充營業並報酬惠顧諸君起見特由蘇杭採辦新式綾羅綢緞紗絹等貨凡作春服之用者無不應有盡有至於化粧品物以及男女日用必需之品亦均屬齊全尙望各界諸君倍舊惠顧價值自必格外廉算以副惠顧之雅意恐未週知特此聲明

本號兼代理海參威同聚公眞正人參鹿胎膏熊油膏發售

本店　大連浪速町三丁目　電話四七五一番
支店　小崗子永樂街

福發盛綢緞布疋雜貨莊

敬啓者本號因被回祿另將門面重加修飾特別改良茲爲發展營業推廣銷路起見特由上海蘇杭以及東西各國採辦最新式之蘇杭鐵機花緞南京貢緞各色花樣花絲葛閃光緞泰西呢絨洋貨布疋極品花露香水肥皂一切化粧物品中外磁器天津上海各地本廠絲線襪愛國花布頂上茶葉一切華洋雜貨無不色色俱備因上列各貨均係新到價值公道故於重新開幕之餘特將各貨廉價出售以廣招徠藉酬惠顧諸君之雅意謹此廣佈

本店住所　大連市奧町二丁目三六番地永善茶園對門　電話五六六六番
支店住所　大連市羽後町一丁目二番地
採辦各省名茶貨眞價實零售批發

象頭牌軸線

本線之特色

本線係由大紡紗廠製造特別强撚故頗爲强靱而其染色亦由專門技士所保證光澤艷麗永不變色
線長準確　若有虧短即應兌換裝潢優美包裹完全送貨迅速
價值應視棉花行情高下定之務從低廉
無論何時常有存貨賜顧者莫庸顧及匯價變動

象頭上下機線商標中日兩國政府註册
一注意敝工廠製品暢銷近有冒用類似之商標販賣是似而非之贋品者請顧客認明紅字敝號商標庶不致悞

敬啓者本行特製之Ⓐ象頭牌頂上合股軸線身光艷麗洗不變色縫納適宜最爲堅固久已行銷全球頗蒙縫納界所推許曾在萬國博覽會賽會得領最優等金牌獎章今另擴充銷路起見精益求精特加此仿單而防假冒倘蒙試用方知言之不謬也賜顧者請認明商標庶不致悞　瑞寶洋行謹啓

日本大阪　瑞寶洋行謹啓

頑癬　脚氣　皮膚病

愛膚膏

一盒保好

健膚良藥愛膚膏專治頑癬脚氣足爛陰囊癬金錢癬牛皮癬疥癬鵝掌風濕疹凍瘡火傷創傷擦傷胼胝（雞眼）陰毛虱毒蟲咬傷靴傷酒刺紛刺面皰雀斑汗疹陰部潰瘍部痒疹丹毒口瘡耳瘡頭瘡糟鼻子鼻瘡細疹刮刀瘡胎毒瘡肛門瘡痔瘡此外皮膚諸症一搽立好百發百中實効驗眞如神

藥價…德利盒大洋壹元、大盒大洋五角、中盒大洋三角
小盒…大洋一角二分
發售處…大阪清水谷、順和公司大藥房、各埠大藥房均有代售
代售處…奉天小西關廣濟堂大藥房、奉天四平街大德生大藥房、奉天鐘樓南中西大藥房、長春北大街中西大藥房、吉林城內、五洲大藥房、鐵嶺樓西平記大藥房、營口二道街中西大藥房、大連奧町華西藥房、大連監部通華泰藥房、大連市西崗子德記西棧、大連市浪速町日本賣藥會社、大連市西崗子廣生堂、安東市場通井上誠昌堂、哈爾濱城內稻野富山堂

大力自來精

補精壯腎力勝九牛二虎雖精枯竭衰弱爲強一索得男遺精久濁夜尿頻頻腰足痛男女先後天虧均奇効試服大洋一元特製四元加料二元〇廣州欒欄黃灼生藥房秘製

大連代理　華西藥房　千芝堂　久壽藥房
奉天長春中西　吉林濟生藥房　黑龍江慶泰興　公主嶺協盛合

遼陽天錦成　營口永發東　濱江東氏濟　開原裕發長　山城鎮發源　錦縣育發祥　范屯德慶和　昌圖永發增　綏化天合泰
蓋平恆裕堂　洮南正心合　遼源德慶會　四平富盛涌　東豐三文達　興京仁厚堂　綏中華勝福　三姓永春泰　雙山福盛德
大連萬春堂　懷德泰和降　西安福合慶　通化興盛東　金州洪興德　輝南全順東　海倫天豐恆　樺甸義和慶　法庫永盛德
鐵嶺平記　岫巖永慶　安東永興　海城同義　阿城世昌　訥河蘊生　復州慶生　富縣中興　黑山同義
大孤山豐泰利　普蘭店三益興　一面坡福增永　八面城雙慶和　海拉爾洪順堂　滿洲里東興記　富拉爾基廣和　蘭西縣德順長　呼蘭縣義聚和

泰華樓菜店啓事

敬啓者本樓營業多年荷蒙各界光顧無任銘感茲特重組股本即在原地改築三層樓房周圍一百零八間一切工程俱照西式凡屋上庭園花欄魚池電灯瓦斯暖氣鐵管無不設置完備非惟清雅可觀且與衛生有裨並由北京上海香港濟南等處購辦各色新式區聯精緻器皿懸掛陳列煥然一新又由京遞聘來著名厨師主司烹調預備京蘇筵席隨時便酌選雇使役務期慇懃周到以博顧客之歡心伏希紳商各界諸君倍加惠顧曷勝翹盼歡迎之至特此謹啓

住所　大連市監部通一丁目五十三番地
電話　四六七一番　三五二七番　七七五七

資本金總額一千萬圓
大連市近江町ヲ區三六號地（電話六二九三番　振替口座大連九六〇番）

帝國火災保險株式會社 大連出張所

代表者　丹羽幸夫

◎日本全國農工銀行總裁皆是本公司董事及議員也
◎房產貨物家器衣服等類均可保險
◎日本全國及中國朝鮮各埠皆設有支社代理店

開院廣告

大連市敷島町三十七號地（電車通）

內科　一般　產婦人科
佐治醫院

院長南滿醫學士　佐志殿次郎　電話六五〇二番
產婆　田代モト
—入院御隨意—

對於華人特別優待以表示親善之誼